滿洲報

昭和二年六月三十日

(本報價目)每張銅幣六枚每月現大洋一圓每三個月現大洋二圓九角每六個月現大洋五圓六角全年現大洋十一圓郵費免 (廣告刊資)一行十四字起碼刊資一日每行現大洋一圓特別及長期者另議

大連市山縣通一四二番地 發行所 滿洲報社 電話 編輯部(長)七五一三番 經理部四〇三四番 振替貯金口座(大連)三七二三番

論說

青天白日旗與五色旗 (寶)

向來南軍所標榜者、爲青天白日旗、北軍所標榜者、爲五色旗、今茲南北大戰、直謂之五色旗與青天白日旗之大戰可也、然其始青天白日旗、除能飄揚於南軍大本營之五羊城外、其他皆屬於北軍五色旗下、附後南軍北伐節節勝利、佔領湘鄂、統有江南則凡南軍武力所及之處、自無不高揭青天白日旗、固毋俟言、而一方馮玉祥閻錫山等、均皈依三民主義之結果、陝甘晉綏雖南軍武力尚未達到、而青天白日旗、亦早出現於其間、是則青天白日旗範圍日張、五色旗範圍因之日促縱觀全國、無論南軍武力所及與不及、而不改五色旗爲青天白日旗者、僅有北軍之奉軍地盤直魯東三省熱察兩區而已、然奉軍既以五色旗爲號招、在未一敗塗地以前、絕不肯舍己從人、且前者閻錫山斡旋南蔣北張妥協之際即以易幟爲條件、奈北張堅守三不主義、表示絕決、遂致決裂、今後如欲易幟、自非武力解決不可、斯乃一般之測度也

距意前傳、北張就任海陸軍大元帥後由順邸遷入於前總統府忽而青天白日旗、飛揚於新華門上此種消息、殊覺奇特、記者曰大元帥已發表遵守三民主義之和平電、又須布與民更始之和平令、渴望妥協、昭然若揭、今更進一步、并懸青天白日旗、務期南北携手共策國是云云、但於晉閻斡旋妥協之時、並不容納易幟條件洎乎決裂、而就任大元帥、忽又自動易幟、可斷定其絕無此理、設使爲眞欲謀妥協爰特易幟、然大元帥仍成爲妥協之問題、久立於反對地位之南蔣、固未必承認、即持不即不離態度之晉閻、亦未必服從、如均反對、將若之何、抑或誠意言和、甘願讓步、而退位乎、但與其現在退位、何如其前即不就任、既已就任豈肯輕易退位、果不能退位、仍是不能妥協、則懸青天白日旗、南局無意識之舉、又可斷定其爲必無之事也茲據奉天消息、果謂大元帥府前交叉陸海軍旗、誤認海軍旗爲青天白日旗、遂致以訛傳訛、可知南北妥協、終屬無望、然青天白日旗、幾普遍於全國、因尚有揭五色旗者、自不免仍出於一戰、但無論五色旗戰勝青天白日旗、或青天白日旗戰勝五色旗、而烽火餘生之小民、則甚望早日決定也

奉軍各方之防備 (二十九日奉天專電)

奉軍因閻錫山不出積極的態度遂變更爲以北京爲中心配置守備京綏線使湯玉麟第十一師駐屯宣化對防大同之晉軍京漢線南端駐黑龍江軍保定石家莊駐吉奉軍津浦線北端因鑒於山東之危險於特戰略名義之下使第三四方面主力韓麟春担守京奉線仍照現狀警戒各路云

張孫兩軍均後退 (二十九日濟南專電)

一退兗州一退沂州 津浦線又非常混亂

直魯軍以主力守備韓莊豊縣附近孫軍保持鄒城附近念九日曾受南軍攻擊直魯軍全部潰逃張宗昌命全軍退至兗州又津浦線方面非常混亂孫軍方面亦受南軍第一路白崇禧軍之攻擊向沂州方面退却中由海州方面退往青島後現在離縣之孫軍又準備向濟南移動云

張氏注意東方會議

將一清中日懸案 (二十九日奉天專電) 已命高署長報部準備

張作霖頗注意日本之東方會議相傳張意俟結果如何一掃從來之懸案念五日張已電命高清和交涉署長將東三省一切未解決案呈交北京外交部云

南北戰機一時尚難實現 各國若加斡旋和平可望 (二十九日門司專電)

歸國抵門司之山梨大將談

負有重大使命來華視察之山梨大將由青島乘船歸國於二十九日已抵門司與往訪記者談話如左

余此次爲保養旅行在中國約有三週間之視察完全爲個人之私事並無何等重大使命然和中國之各主要人物均以私人交情關係得以會晤至於中國時局問題因張作霖氏就任大元帥後蔣張妥協已完全無望就南軍陣容觀察決戰之機一時亦不能實現目下已處維持現狀之境而挽救之策惟有各外國以友誼的資格居中斡旋或有和平之望亦未可知日本出兵山東一事各報紙多載反對記事惹起種種排日運動此皆誇大之詞其實感謝日本出兵之中國人不在少數余與見張學良時彼對此事曾表懇誠謝意至余繼任台灣總督一節皆係各方揣測之詞完全屬於誤會云

戴天仇辭去工人部長職務

前被任爲南京政府工人部長戴天

靳雲鶚被殺說 確否尚待證實

京訊、據官方消息、張治公電京內稱、靳雲鶚被馮玉祥害、適關軍事緊急、河南內部、將發生變化、又訊、靳雲鶚被任爲豫政府委員等情、曾誌昨報、昨據某機關得探報、靳氏有被馮玉祥槍斃之消息、但確否尚不能證實云

又有元老聯合謀和說

某方消息、際居京津滬大連元老名流、近日鑒於戰禍蔓延、生民塗炭、特擬出任呼籲和平、勸告南方罷兵、聞上海方面、以唐紹儀爲主動、大連方面、則孫寶琦爲主動、北京方面、由王士珍等爲主動、天津方面、則以某巨公爲主動、聞上海大連、已經聯絡、珂澤上唐紹儀所派之代表、亦已來京津、正在暗中接洽拉攏、俟成熟後、即有通電發出云

京津濟果有黨軍便衣隊乎

津訊、黨軍所到、必有便衣隊之出現、故當日東方面戰況進展之際、一般人心、對於便衣隊之侵入、常感一種恐怖、茲據某國專門家關於天津濟南兩地便衣隊活動能力之談話云、天津濟北京等處、共產黨員國民黨員之密探、雖有多數混入其間、然便衣隊之潛入尚未之見、元來便衣隊之使用期間、不過在攻略一地之前後五六日間、過此期間、不能統一操縱、又雖如天津大市街、然欲潛入二千名以上便衣隊、不甚易易、濟南最多亦不過五百名、再多恐難爲秘密之行動、又採用便衣隊時、大多在其欲占領或擾亂之、近傍募集之、每人予以二十元、則樂而來歸、蓋其中十元留作家用、其餘十元帶於身上、而潛入所指定之都市、但彼等並非因主義而奮鬥、故其實力不足畏云

南方徵輸出附稅 (廿九日上海專電)

上海日代領事已提出抗議

國民政府財政部因財政困難由七月一日對於輸出貨物除徵五分之輸出稅外並決課以二分半釐附加稅稅務局已於念八日在中英各報登出廣告日本總領事現尚未接到何等公文但日方以爲重大問題清水總領事代理念八日向交涉員提出嚴重抗議謂此種行爲無視條約絕對不許請即取消此議云

反對二五附稅 須在北京交涉 (二十九日上海專電)

奉天日本總領事對於實施二五附税表示反對然問題非爲地方乃爲中央故實際交涉須在北京行之將待中日通商航海條約改定後始能決定云(二十九日奉天專電)

欲謀中國之解放 須實行農村自治 (漢口快信)

武漢農政部長譚平山談

某日本新聞記者、在漢口舊德界農政部訪問中國農民領袖共產黨首領之農政部長譚平山、當經人導往二層樓上、見多數青年男女忙於辦公、記者晤譚氏時、曾有問答如左

問、湖南農民協會、持有武裝、凡認爲土豪劣紳之資產階級、即遂捕槍斃、沒收其土地財產、此種事實、作如何觀耶

答、在革命之際、鑒於此等幼稚行動、吾等目下已命各機關整理中

問、人稱閣下爲共產黨、然否

答、余爲國民黨、乃三民主義者

問、閣下與農民運動土地問題之關係如何

答、土地共產主義、在中國尚早、故依三民主義均產、即以平均地權爲原則

問、閣下在俄時之感想如何

答、余在俄逗留半載、彼邦政治全由共產黨行之、但亦容納非產黨以外之意見、非常整頓、俄國與中國固有不同之處、但限於農村、則完全相同

問、欲即時將俄國之農村制度、行之於中國乎

答、俄國制度、並非不變者、係每年變更、吾等相信徹底的實行農村之自治、中國始能解放

問、國民政府之新外交方針、爲何乎

答、第二之世界戰爭、爲必然之事實、故取中日俄三國提携主義、吾等目前之敵爲英美

問、對日本取如何態度乎

答、以獨立國、在自國內、存在他國之勢力爲不合理、故不平等條約、當然須廢止、願日本率先行之

問、國民政府外交之秘訣、非在如取蟹足然、漸次一條一條取下、以打倒各國耶

答、否、並無此事也

問、革命軍之主張、在於解放被壓迫民族、豈亦有使朝鮮臺灣獨立之意乎

答、此非依民族自決之原則不可

問、中日親善、事實上可想爲可能乎

答、凡一國之獨立、非依經濟力不可、倘日本止其帝國主義、則中國非吝於對日本與以經濟的援助

歸附寧派後之山西

右派已打倒左派 內部之暗潮頗見劇烈

太原通信、記者於月之八號到太原、青天白日旗懸掛已久、此一暇拜中、太原市黨部曾開國民大會數次、人數因各學校放假、左派及共產黨又因清黨結果、不能到會、大爲減色、每次不過一二千人、軍隊即佔其大半、過去的太原、左派之天下、閻錫山對左右派之爭、並不加任何干涉、所以右派無法活動、現在閻既與南京政府聯合、自然極力扶持右派壓迫左派、記者茲將最近調查界述之、此最爲社會所注意、因省黨部在山西日報附出之清黨月刊上、曾以「共產黨之名單」宣佈之、藉以驚人、并實開諸熱心內中者言、此乃「西北革命同志同盟會」之名單、所搜得者、不過十之四五、因爲西北革命同志同盟會的會員將近二千、尤以軍界爲多、據聞此組織共分三十區部、茲所發現者爲太原城之南部北部、西郊外太原尚有東部西部、西郊北郊部等、此既非共黨名單、而省黨部以共黨名單發表之、確係受共黨技倆之騙、羅任一係國民政府駐太原之代表、過去與左派發生密切之關係、久爲右派所忌恨、此次政變後、右派乘機報復、在政治部將羅痛毆一頓、毆畢送往山西醫院、不久即由閻錫山請入督軍署、名爲保護、實則監視著、凡左派名單上之學生、學校一概開除、現在太原左派、無立足之餘地、時時有被捕之虞、現在被捕者已九人、省黨部曾發表一名單、計六十二人、皆行文令縣緝拿、最近十三十四十五三日、省黨部又在舊省議會召開全省擴大清市清縣運動大會開三日、到者不滿三十餘人、已決定發表宣言、今後從事各縣之清黨運動、閻錫山以山西加入國民黨後、山西之一般官僚政客、以及縣鄉中之紳士、無不奮起組織縣黨部區黨部、用意在運動選舉、保持自己之舊有地盤、最近省黨部雖在清黨運動中、同時亦會高呼打倒劣紳土棍、但事實不發生效力、亦只一口號而已、政界之南派與超派相爭益烈、省黨部之享縣派與苗派(苗培城)王派(王振鈞)韓派(韓克溫)因用人及地盤問題、皆起意見、此次省政府委員發表、省黨部派無一人得以插足、於是到老閻大爲不滿、在示威時、即提出擁護省黨部之口號、官廳爲調和此暗潮、現已決定聯席會議、由省黨部三人、省政府三人組織之、總之山西之國民黨尚屬幼稚、無人指導前途甚爲可危也

元帥府係揭海軍旗 未樹青天白日旗

潘復對於誤傳換旗之解釋

關於北京大元帥府居仁堂新華門揭青天白日旗之電訊、天官界致否認、即致電京師訊問眞相、茲據潘總長答稱、張作霖因身海陸軍大元帥在大元帥府前揭陸海軍旗、其海軍旗一始與青天白日旗相、以致一般人誤認云(奉天電話)

山西軍開始工作

徐永昌部由榆次他調

北京特訊、自張作霖就任大元帥後、閻錫山之態度、頓轉爲沉寂、是否不變更其和平宗旨、乃爲舉世所屬目、據京中消息閻以徐州會議後、蔣馮有切實電報前來、令其一北工作、在勢已不能推諉、惟辦法一層、與馮之計畫、畧有出入、馮之意、以徐永昌部、調赴晉北、與商震宋哲元、聯合一氣、徐永昌之防地、則由馮另調陝甘軍隊塡防、閻以此種計畫、是欲以軍事重心、移於京綏路、未免侵及本人地盤、關於運輸、給養各層、將發生重大問題、且閻馮現既合作、而宋、商之間、亦決無不能一致之處、似無更遣軍隊北上之必要、未能依允、馮以閻既不同意徐永昌北上、又主張調將楊愛源部(按此爲晉軍精銳)一萬餘人、由太原附近開往大同、閻若嫌南軍力薄弱、馮方自可補救、爲此一點、蔣馮閻三方、磋商多次、結果、係南北兩處並重、晉方以何項軍隊、增防晉北、尚無所聞、而徐永昌部則確已自二十四日起、自太谷榆次、調往他方、而譚慶霖之騎兵亦已出動、同時、據某方面消息、謂南京政府以正式命令、任馮玉祥爲北方總司令後、馮即令閻錫山出兵、閻以保境安民爲辭、拒絕馮之命令、但以吾人之意揣度之、閻既將所部改爲革命軍、自然與南京政府合作、馮以武漢第二集團軍司令資格、下令晉閻、閻猶可辭、今以南京委任之北方總司令資格、下令晉閻、閻苟非甘爲反革命者決不當拒絕北方總司令之軍令也

張帥發布通電後 政局將有新發展

週內外或可實現

京訊、張作霖通電表示、擁護三民主義之到底、繼續中山遺志後並聞張發此電、對時局已有更進一步之具體計畫、換言之、即抛棄以武力應付環境之計畫、張本定本月二十八日、由順承王府遷入居仁堂、現已打消此議、以便靜觀民意趨向、應以何種政府解決時局、張下令政治以民意爲將來、張本人於政務稍暇時、亦可同奉數日、督促進行、但鎮威軍防地以內治安、仍絕對維持、並不消極、據一般人觀察、至遲在一星期內、張作霖改善政局之計畫、可以實現、北京政局、屆時當有一番大發展、至發展至如何程度、讀者或不難想象之耳

蔣馮一致歡迎 汪精衛等赴寧

北京特訊、蔣介石與馮玉祥在徐州正式會晤後、南方時局有急轉直下之勢、昨據某使館傳上海電、據徐州會議之結果、最近馮氏礎商中、特電唐生智、請其正式取消武漢政府、並入南京政府、凡在武漢政府之人員、一律軍受寧政府之任命、供職視事、並請唐生智主持兩湖清黨事宜、從事整頓地方事業、現唐生智已到漢口、對馮此項建議持何態度、迄尚不明、所可知者現已由徐返漢、過滬時語人、漢口方面亦不堅持武漢政府存在、惟最好漢寧兩政府同時廢去、由舊中央執行會會員建立一新政府至建都南京、爲總理遺志、當然遵行云、可見關於武漢政府如何結束、不難早諸實現也、且自徐州會議閉幕後、蔣介石馮玉祥聲言歡迎汪精衛譚延闓孫科赴寧就中央執行委員、即如程潛魯滌平朱培德等、皆在湘贛戰事期中建立殊勳、倘能脫離共黨關係、祗須程潛等到寧、依然可恢復其軍權、以南京方面亦表示歡迎、前種種、概可勿究、在滬之白崇禧等、均有電致汪精衛、勸汪等赴寧共商時政、今後冶寧漢兩派於一爐、殆爲易如反掌之事耳

察綏間奉晉軍隊劃若鴻溝

京訊、有由綏遠來京之商人某氏謂綏遠與張家口現在之狀況、頗與京內所傳說者不同、據某商云由大同迤東柴溝堡地方之防務、歸高維嶽部下軍隊防守、大同迤西、歸商震軍隊防守、但自大同迤西之晉軍、帽章旗幟、皆已改換青天白日徽誌、惟接近奉軍防地之數十里內、晉軍依然張掛五色國旗、兵士等之肩章帽章、有改用青天白日徽章者、有仍用舊章者、沿站晉軍、對於行旅之往來、一如平時、並無若何緊張情形、紀律亦極嚴肅、過大同、入於奉軍防地內、沿途奉軍紀律、經高都統極力整飭後、其部下對於行旅、亦不似去年之騷擾、因此行旅已不感若何困難云

天門會首領 係一韓姓石匠

據豫省來人云、現在豫省與紅槍會具有同等勢力者、即爲天門會、天門會之首領爲韓某、係一石匠、自云在鑿石中得一天書、卜書令韓某如法傳道、故能號召一般愚民、實力殊爲不弱、入夥者有大學學生在內、天會之初須服黃符一道、然後由首領以大刀掄其身上、可不入肉、但外人並不得一觀其究竟、故是否眞能槍刀不入外人亦不得知、惟槍彈洞擊之、仍立即倒斃、並無特異之處、天門會勢力之範圍、爲武安一帶、當地學校、槪行關閉、人民已大不堪云

吉海鐵路工程局標購鋼軌附屬品廣告

本局現需鐵路鋼軌一萬二千八百四十餘噸魚尾板一千零五十餘噸螺釘一百零二噸犬釘三百零八噸道叉尖八十二付轉轍機八十二套定於民國十六年七月二十日在吉垣本局開標有願承辦者希將標函在開標前一日照章塡具連同押欵逕投本局簡章說明書函索即寄惟須交足工本費現大洋五元特此廣告

六月十五日

吉海鐵路工程局標購水電池等項廣告

本局現需絕緣抵抗試驗器二部交流電流表三個直流電流表三個抵抗試驗器一個電壓表五個內餅一百十個外餅五十個亞鉛二百磅炭素板二百塊重克路母酸加里三千磅硫酸五千磅水銀三百磅定於民國十六年七月十一日在吉垣本局開標有願承辦者希將標函在開標前一日照章塡具連同押欵逕投本局簡章說明書函索即寄惟須交足工本費現大洋二元特此廣告

四洮鐵路管理局鋼軌等項材料招標廣告 (第三十三號)

本局呈奉令准招標購買鋼軌等項材料分爲三組第一組軌尖軌叉等計九十副押欵現洋八百元第二組轉轍號誌臂形號誌轉轍器等計一百二十副押欵現洋三百元第三組鋼軌及附件等二千二百餘噸(分部型美國工程師會漢陽鐵廠三種)押欵四千元投標證書費每組大洋一元圖樣費每組大洋五元定於七月一日在本局開標凡有願承辦此項材料者可逕到本局材料課領取證書及圖樣並繳納押欵外埠商號亦可滙欵函購一切手續均按招標簡章辦理此告

臨時競馬大會

賽馬日期 六月二十五日(星期六) 二十六日(星期日) 七月二日(星期六) 三日(星期日) 每日午前十時開賽 雨天順延

地點 於星個浦賽馬場

勝馬投票券 金五圓 二十圓兩種

社團法人 大連競馬俱樂部 電話三一二五三番

本律師專辦本埠鄉屯一切民刑事訴訟(凡商業賬目借貸及鄉屯土地不明糾葛等事均係民刑事件)如荷委託格外迅速不誤

辯護士 法學士 岡野勇

事務員兼通譯 李左泉

大連紀伊町六十五番地(電話三三四四番)

至急招募分社啓事

茲有下開四地分社騰出之遺缺倘有欲接辦者即請速來本社面議或通函商酌分社章程函索即寄 開通、西豐縣、郭家店、新民

滿洲報社經理部啓

民鐵路時刻表

順線 奉天發 6.50 3.25 撫順着 8.25 5.00 撫順發 6.40 3.45 奉天着 8.10 5.15

白黨反赤愈積極
捕獲二百餘名已被監禁
西比利亞鐵橋被毀

據情報浦鹽斯德一帶自英俄斷交後該處白黨運動反赤非常急進而赤黨政府對之最爲注意除嚴重監視外已捕縛極烈份子二百餘名監於監禁中其他多數均由海路逃往朝鮮亡命云（廿九日諸然電）又據情報最近西比利亞鐵道線一部分被洪水衝壞不能通車蘇俄當局長官已通電各處停止發賣連絡車票又據另一消息該鐵道破壞不僅洪水衝破頗含有重大政治意味實係俄國白黨將其大鐵橋炸毀希圖擾亂云（廿九日諸然電）

青島日軍將駐膠濟沿線

蔣介石第四期北伐着手同時韙莊之山東軍向濟南方面敗退北軍全無或意奉天軍爲防備上起見復將京漢線所有之第三第四方面奉軍司令部移駐天津日本駐濟南藤田總領事爲保護深恐南軍占領膠濟沿線一旦交通斷絕日僑必處於進退維谷之勢爲豫先防維以免該日僑等生命財產陷於危險親赴青島與矢田部青島總領事協商將駐青島部隊調赴膠濟沿線駐紮以備萬一大約一二日內即能決定云（廿九日東京專電）

蘇俄積極擾亂北滿政策
派已被赤化鮮人偵查我國政情

據情報近來中俄關係愈趨復雜中國官憲對於蘇俄赤黨益加仇視蘇俄共產專制之主動隊第三國際系之共產黨員與穩健之派交通部系意見相異主張對於中國使以絕對積極的行動故最近會經種種計畫決定第一着手派其已被赤化之朝鮮人赴北滿一帶偵探中國政情及他一切擾亂行爲故今回又要求於來支鐵路從業人員實行錄用朝鮮人以爲其入手之始基云（廿九日諸然電）

日英已得諒解
美則陷於孤立

關於主力艦問題英國對於日本見解全然贊同英日已處於同調惟美國實陷於孤立境地愈感困難云（廿九日日內瓦專電）

日全權奉到
政府重要訓令

軍縮會議齋藤全權最近奉到政府何種重要訓令據一般觀測此項訓電定必影響於會議成功與否非常重大俟有適當機會日全權即當提出聲明云（廿九日日內瓦專電）

東方會議
決定分科議事

東方會議決定二十九三十兩日開催總會議後由七月一日起設置分科會議兩部第一部以滿洲問題爲中心即審議奉天特殊機關滿鐵東支鐵道連絡等議題是也第二部以長江流域問題爲中心即審議救濟避難日僑歸還原旅居地並中日經濟關係更新等議題是也遇有必要問題再行添設分科亦未可知

主力艦問題
仍無妥協之望

軍縮會議停頓之根本問題即主力艦爲重大主因次比率案亦居於最難解決之點蓋此二大特點關係三大海軍國國防上最爲重要各國均不肯輕易讓步故最近三國幹部雖對此中心問題一再會見作種種審議仍無妥協之望云（廿九日日內瓦專電）

廈門排斥日英

據日本外務省接電廈門排斥日英劣貨非常熱烈二十三日曾開反對日本出兵山東之市民大會議決打破日英帝國主義排斥日英劣貨對日經濟絕交等條並通電全中國云（廿九日東京專電）

財部裁員標準與
閻澤溥理財計畫
留用人員注意三項資格
今後財政統一各省稅收

京訊某記者、赴西單舊刑部街訪晤財長閻澤溥於其私邸。因閻氏是時在某處有特別會議、當由秘書張錫田、（財政部首席秘書）代見餞紹、內容、分誌如下（記者問、張答）

問 貴部裁員令、何時可發表

答 本部裁員令、截至目下止、尙未完全就緒、因甄別上極感困難、總使一秉大公、人無怨言、現正在趕辦一切、大概兩三日內即可發表

問 裁員之標準如何

答 閻總長對本部有資格人員、極爲注重、外傳將現有職員根本推翻一節、實屬不確、故現正在分別調查（一）實缺人員。（二）館[illegible]（三）考試及格人員等作爲裁員標準

問 各司科處有無變動

答 大致無何變動、將來如至必要時、或須有小部份之改革、此時尙在考慮中

問 貴部經費每月規定五萬元將來是否不再增加

答 此種規定、不獨本部爲然、將來無論如何、總使不超過五萬元範圍以外、額數雖然減少、但每月准可不至拖欠、庶幾勤慎人員、不至枵腹從公

問 被裁人員欠薪問題

答 現正在積極設法籌劃、外傳每月補發欠薪三成之說、本部尙無此種規定

問 將來中央政費、每月能否按時開支

答 中央政費既規定六十萬、每至月終准可籌出、潘總理閻總長對此事、深信均有把握

問 朱有濟次長來京、是否即就職

答 聞朱次長今日已到京、大概一二日內、即可就職、裁員有當

問 閻總長辭職說不確

答 此乃大問題、非短時間所能談完、慨民國十六年來、財政已成百孔千瘡、無論何人長財、均屬一籌莫展、況値此軍事吃緊之秋、尤感棘手、現在閻總長計劃擬即以東三省作則、按月將各種稅款匯解來京、至在大元帥勢力範圍下之各省區、均可如數解部、中央財政既不陷於孤立地位、則各種政費、即不至再如今日之東挪西湊、有此餘暇、然後再從關餘節流入手、但此事非短時間所可實現耳、談至此記者即興辭出

徐謙聲淚俱下求馮諒解
鄧演達曾勸馮倒蔣
徐州會議前後情形之續訊
馮蔣演說及聯名通電原文

滬訊、蔣馮合作、爲國人懸擬已久之事、比者徐州會議竟見成功可爲革命軍前途幸、至會議經過已迭見本報茲尙有可言者。初蔣到徐州、知馮已在歸德、相去匪遙極欲一度面洽、因先派方本仁何成濬赴歸德、方何於十八日起程、馮晤談之下、表示極願攜手即聘方何爲高等顧問、並定次日即行起程、徐州先得來電、即由蔣與前敵總指揮王天培李宗仁等、躬赴前站往迎、馮於十九日下午一時到徐、即往徐州總商會暫寓、次日（二十）上午半小時中央各委員、亦均到徐、是晨五點半鐘、馮即往總部行營謁蔣、隨開軍事會議、列席者爲蔣總司令、前敵各總指揮黃市長膺白、中央各委員、彼此報告經過情形、直至十一時五十分散會、下午即有重大之歡迎宴會、除總司令外、全部中等以上官、佐均經列席、馮先致謝、稱此次蔣總司令誓師北伐、輾轉萬里勞苦功高得未曾有、而西北軍自去年受壓迫退至邊僻給、養交迫、種種困苦苟非國民革命軍出而殲敵、恐至今尙不易發展、此應深致感謝者也、次謂北方軍閥、時時造謠、謂余與蔣總司令爲南北二赤、誣否公妻、事實均在且余部駐北方有年、實際上之行爲、試與北方軍閥之步隊、一相比例、不辯自明、至於余等之赤、非彼輩之所謂赤、余等之赤、乃赤誠相見、赤心保國、爲救民而流赤血、並以赤心希望武裝同志、全國黨員努力打倒賣國之軍閥及帝國主義之工具、總之此輩一日不剷除、則余等之責任一日不了、余深願藹各委員及蔣總司令之指導指示以期完成大業云云、蔣答詞稱當繼續總理遺囑及其主張、不避危險、以至誠合作、且先總理靈柩尙在北方軍閥之手、此爲全國黨員所痛心者、故尤當努力北伐、便早奉安南京云云、次胡漢民吳稚暉、亦均有演說、宴畢又開第二次會議、直至深夜始散、交換時局意見、北伐軍事計畫並決發聯名電文、次日二十一上午、又開會議一次、議畢已在午時、馮即專車返歸德矣、至於武漢方面亦有可追述者、馮方到徐、鄧演達即往迎、勸其爲倒蔣之事、馮殊不以爲然、鄧並從俄顧問及各政治工作人員處游說、亦無效果、當俄顧問說馮時、馮拚斥謂、顧問之地位、有問則言、今旣不相問、何得多言、鄧歸漢後、譚組庵汪精衛唐生智徐季龍等、又至鄭州、遙易其詞、謂武漢情況險惡、無法制裁、希望馮派一師至漢鎮懾、幷先求得馮之諒解、徐謙聲淚俱下、並稱受人包圍等語、馮迄未置答、唐以鄂中楊森急進之故、先後引歸漢、唐部下傷亡、幷計有一萬三千餘人、臨行之際、稱惟馮馬首是瞻、徐謙猶滯留其間、馮欲他適、幷擬隨行、及知到徐州、乃狼狽而歸

△蔣馮聯銜通電 上海各報館鈞鑒、全國同胞台鑒、總理致力國民革命四十年、以求中國之自由平等、當辛亥之歲、遂覆滿清創造中華民國、實爲四百兆民族解放之基本、乃滿清之遺毒未除、帝制變形之軍閥遂起、自袁以來、外與帝國主義爲緣、內則肇其荼毒使吾民罹火熱水深、十餘年於茲民衆咸其痛苦、亦旣覺悟而奮興我國民革命軍爰繼總理之遺志應民衆之要求、誓師北伐中正玉祥偕吾同胞轉戰數萬里、前此猖獗一時之軍閥、已次第崩摧、惟帝國主義之工具一日未盡除、即吾同志同胞之責任一日不能去、茲當會師魯豫、更益進行之際、謹佈誠悃爲海內外告、中正玉祥與數十萬將士爲三民主義信徒、謹偕全國革命軍誓爲三民主義、而奮鬥凡百誘惑在所不顧、凡百艱險在所不避、凡百犧牲在所不憚、必期盡掃帝國主義之工具、以完成國民革命之使命而後己、武力爲民衆之武力、成功即民衆之成功、惟我同胞同志實共鑒之、蔣中正馮玉祥叩馬發於徐州

△馮致武漢汪譚諸氏電 前在鄭州與諸兄分途晤談、綜合意見、以近日武漢情形、店員脅迫店主、職工脅迫廠主、佃戶脅迫地主、甚致利用打倒土豪劣紳之標語、壓迫出征軍人之家庭、前方苦戰奮鬥之將士、不足以保護其在鄉之父兄、被等陽冒國民革命之名陰佈全國恐怖之毒、他如別有用心之不良分子、攙入地方黨部、擅行威權、殺人越貨、高級黨部屢加制止、竟敢充耳不聞、以致社會根本搖動、四民無一安寧、補救之方、鮑顧問已經解職、亟宜設法使鮑歸國、在武漢之國民政府委員、除顧出洋暫資休息者外、餘均可合而爲一等語、玉祥迭聆之下、以爲必須如此一致、如此主張、方足以紓黨國前途之禍、抵徐後已盤情與寧來諸同志、一一披陳、而寧方同志聞之無不悲喜交集、一致歡迎、現在雙方處境之苦業已完全了解、値此風雨飄搖之際、千鈞一髮之秋、既異地而同心、應通力而合作、敢請汪譚孫宋何諸同志、速決大計、早日實行、所有雙方對於個人有何意見、悉請完全化除、俾國民革命於最短期內得竣全功、救吾民於水深火熱之中、完吾黨三民五權之業、國家安危在此一決、況値革命勢力根基未固之候、內憂外患相逼而來、諸同志苟一念及先總理在天之靈、武裝同志歷來作戰、死者未埋、殘者傷者未愈、以及北方民衆、日呻吟宛轉於奉魯軍閥鐵蹄之下、必須集合吾黨全力、一致對外、庶我黨國不致淪胥以亡、孟瀟同志努力革命、祈即調集所部於鄭州、以與玉祥所部將士協力北伐、先定幽燕、實爲至幸、迫切陳詞、罔知顧忌、亟盼明教、不勝跂盼、弟馮玉祥叩馬印

武漢派運命愈促
寧方限其最短期內解散
唐生智監視武漢派人物

自徐州會議、決定北伐與淸黨雙管齊下後、茲據某方消息、蔣介石馮玉祥對武漢先禮後兵如孫科汪精衛及唐生智仍不覺悟、決取嚴峻手段、且唐部何鍵極不滿唐生智猶移、將部由豫回漢、劉佐龍二十二日秘密赴寧、陳訴共大記蔣介石自徐返寧、會在總部名集會議、與胡漢民李石曾等協商廢止武漢政府、及與唐生智妥協問題、其決定之計劃、先使妥協成立、再促唐生智以武力解散武漢政府、一方面聯絡譚延闓、孫科歡迎至寧、就南京政府委員、蔣介石並積極主張下廢止武漢政府命令、此項議案、已由會議席間通過日內決可正式發表、至蔣唐進行妥協程度、因馮玉祥從中斡旋、形勢上已成立諒解、唐生智反共態度、因之顯明、且對武漢派漸採壓迫行動、蔣介石並於二十四日、自南京致電武漢派要人、限在最近期內自行解散武漢政府、擬定七月一日在南京召集聯席會議、屆時亦請武漢政府委員出席、以掃除寧漢雙方意見、之隔閡刻唐生智因與寧方妥協漸告成立、對武漢政府委員取監視態度、武漢政府要人故極呈恐慌之象、於秘密計議對付方法、譚延闓孫科因與蔣介石種々關係、已在準備離漢赴寧、武漢政府恐陷於崩解之勢、且馮蔣唐共同動作、既已趨於一致、則武漢政府命運、胥視唐生智所採之手段云云

警世小說 海底骷髏 （五三） （李涵梅著）

第八回 雖小別家事託明友 長相思枕畔憶鸞凰

今日怎得淸閑、繼業也回過眼神、鞠躬致而回答說我是成日價無事、算不得忙、傑弟走了、完全將伯母托付於我、小侄自今日起、是決定要每日來請兩次安的、以替代傑弟的孝思權當作晨昏定省、望伯母幸勿嫌棄……小寶的心坎幾乎膨脹得裂開、那裏容得這些好話、益發看中了他、便十分體貼、優厚相待、烹了好茶、擺上點心、然後陪坐在左首、這繼業眞是受寵若驚、謙遜不迭、祇好老實生受了、小寶是混事的出身、本擅長於談鋒、開始和繼業盤起道來、話越說越多、藉此解寡居寂寞、繼業也是有問必答、迎着佳人的口脂香、便不管他是伯母是長輩、先親近親近薌澤、也算得臨時豔福、有此天仙相比、則以往經歷過的女人、眞如塵羹士飯、比得一文不値了、就是那結髮糟糠家陶素花、咸們誇他艷美、其實又怎能比得來這小伯母呢……只顧胡思亂想、漸漸心邪、直挨了好幾個鐘頭、也捨不得離此香巢、小寶又殷勤留飯、虛心假意的推脫不來、便留住用餐、待到日落了、勉強回到宿舍、一夜何曾好睡、覺得昏沉沉的做起噩夢來、忽見老家人吳勇、趕車來接、說是傳父親的意旨、召他回家、強逼上車、不大時已到故鄉、見父親簡卿滿面怒氣、責他遠走不歸、太失孝念、髮妻陶素花、懷抱孩兒出來、自管用目瞪他、也不叙說寒溫、他心裏十分難堪、趕間歸房、忽另換一個美人陪宿、定睛一看、正是魂思夢念的小伯母美人黎兒、樂極同眠根問他怎得到此、他回答說是隨後追來的、從今甘心嫁你、情願作偏房妾小、方在歡樂之際、陡然有人打開房門、陶素花引着群衆進來、燈籠火把紅成一條龍、高聲喊捉姦捉雙、也未及穿迭衣服、早已双双就縛、帶到官廳受審判問官不是別人、正是慷慨從戎的異姓手足華士傑、竟而鐵面無私也不究問是非曲直、便喝令推出槍斃、就地正法、兩邊武裝警兵一聲吶喊、都兜個大圈子、上前動手、繼業着急、高呼賢弟開恩驚出一身冷汗、眼前化成空空洞洞、原來是南柯一夢、並非異事

壁上時辰鐘、已敲到後半夜三點了、不能再睡、只在枕上翻來覆去、從頭到尾盤算夢境、不禁從良心上發生責備、怪自已心邪、長此以往、豈不造孽太深未免辜負靑年貴、貪歡獃頭、有何好處、況且所戀非其人、尤乃異姓手足的繼母、則目的決不可達、豈不有乖名教、一顆心放出光明萬分覺悟、慾念忽又侵來、夢彌似看見美人模特兒、肉體美完全現出、雲鬢花容、又怎忍輕輕饒過、不說他義慾相爭、邪正爲敵糾纏個不得分明、話分兩頭、那孀婦小寶、竟也犯了一路病、當夜在枕上發起長相思來、憶鳳懷心、闌意倦、忘了赴姊妹約會、願犧牲人世上的一切繁華、以求性慾上的安慰、阿芙蓉也懶怠吸了、只呼幾口炮台香煙、很無意緒的把下半段香煙擲去、默想自己經過的歷史、幼小時節、大概是被家庭、再也辯不淸父母容顏笑貌、爲人如此、眞正可憐、怨我一時糊塗、貪圖虛榮勢力、姓華的是我命中磨難星、偏甘心跟他從良、累得我如今孤孤單單、眞是錯主意、錯到了底、我又是天生心實的人、死鬼待我好也罷不好也罷、千日不好、苟有一日好、也不忍心馬上就別抱琵琶、叫死鬼在陰間傷心、所以總當着少爺說大話、曾弄我是貞節烈女、逼我走路我也不去、作出個樣子給大家看、叫世人認識認識、須知煙花妓女也不必沒有好人、替姊妹爭這口氣、他們說我痴、我就裝傻、不去分辨、主義本已鐵定了、偏生老天爺調戲我、故意弄出個姓吳的來、生一副百看不厭的好外表、瀟灑漂亮透了、怎叫人不愛、我倆天生有緣、見一次面鬧一次心、今日和他攀談、越說話越覺對事、不作美的老天爺怎不叫我倒退二年時遇見他、那不就可以得其所哉麼、如今妄想也是白、只好偷偷摸々的往一塊擠、神不知鬼不覺的就算結了、我縱然對不起死鬼、偷一回半回、不算喪良心、天底下又有幾個端正人呢、何必抱死盆不活動、認一條道兒走到黑呢、神佛有眼、也不管這些閑事、但怕那個姓吳的

史惟記時計眼鏡行

大連浪速町四三番地 電話三二二二番

啓者敝行自開業以來荷蒙諸君踴躍愛顧不勝感激之至茲値敝總行上海史惟記開業五十紀念舉行◎◎◎◎◎◎◎◎特別大廉賣一個月敝行亦同時舉行自陰曆五月二十日起至六月十九日止預備貨物極多一律創碼薄利出售聊酬素蒙惠顧諸君之雅意並加優美贈品以作紀念務請聯袂光臨無任歡迎之至

特價品目

四號夜光雙卡字白鋼懷表 每只金壹元六角
四號十八金華面生磁面懷表 每只參十六元
五號白鋼雙卡字夜光手表 每只金壹元九角
六號十八金雙卡字三針磁面手表 每只金拾貳元八角
六號雙卡字磁面三針實用白鋼手表 每只金六元五角
八號小型雙卡字三針夾白金手表 每只金拾四元五角
六號黑鐵三針白磁面手表 每只金參元五角
四號純白鋼極薄十六鑽三針白磁面懷表 每只金貳拾六元五角
中國天產水晶養目最新式玳架 每副金參元九角
意大利最堅固實用關鏡 每副金壹元二角五分

外埠函購每只郵費貳角郵票代金以九五扣計算請貨款郵費先行寄下原班回件

營業項目

各種鐘表一律保用五年
販賣各國鐘表貴金屬附屬品望遠鏡
敝行內設工場用最新式電機製造各種水晶養目鏡及近光眼鏡並有驗目電器機械驗光非常準確
技務技師代客修理各種鐘表留聲機望遠鏡等一律保用

請看廣告
全球的皮膚保健藥
「孟索樂達母膏」

本藥膏係美國紐約州羅發機市孟索樂達母公司監製本公司創業以來有四十餘年精研究經實驗現今於全球當是皮膚藥中之白眉者此藥常備各家庭日常生活上其益其便必有値大寶者矣

功能及用法

一、跌打損傷、挫傷、切傷、湯火灼傷、抹之即効
二、頭痛、頭腫、頭迷、神經病、痲疹、痲木、感冒頭痛、眷前額及偏頭搽擦
三、凍瘡、皮膚皺裂、脖烈、鵝掌風、赤風、疣疤、等抹之有効
四、無論男婦老幼耳內腫痛或內潰爛痛如搶膿水時流或久不乾等症每晚往裡抹之奏効如神
五、濕疹、疥癬、金錢癬、疥瘡、蕁麻疹、遍身瘙癢、汗癬、濕癬、魚鱗癬、牛皮癬、禿瘡、等先洗淨患部然後搽之
六、毒蟲咬傷、刺毒草傷、抹搽上此藥即治痒痠消毒
七、內外痔瘡、肛門奇痒、腫痛難忍肛門邊踞肉如球時流膿血大先以重曹藥水洗淨然后搽抹好、肛門等、留意便通潔淨局部然後抹藥尤効
八、筋骨風濕氣血凝結筋骨疼痛無論男女老幼頭項手脚肩背腰胯等處感受風寒濕氣以致筋肉疼痛搽擦患處邪氣消散其痛自止
九、腫脚脚腫疼痛、脚氣痿痺、小兒濕瘡、病者臥床潰爛、如褥瘡皮俱用此藥
十、牙齒疼痛無論風熱邪火蟲牙等疼用時先浮棉花作小球醮此藥塞痛處或搽擦外部立止劇疼
十一、刮鬍、剃頭、然後搽豆粒大此藥先抹擦後乾拭不受刀毒滋
十二、面泡、雀斑、頭風、白屑、小兒胎毒瘡等
十三、夏日汗斑、發痱子、痱瘡等、又浮水後等搽擦最妙
十四、其外則有皮膚病或筋骨痲木等抹擦這藥沒有無効靈驗時未曾有之靈藥也

美國紐約州羅發機市奶牙街喇叭街
孟索樂達母公司
孟索樂達母滿洲代理店
福音洋行
本店大連市紀伊町三一 電話三八一二番
各埠華商藥房均有代售處

旅客注意

大連市常盤町
聚蚨棧
電話五六九八番
本棧現將房屋重加修飾人員力行整理男女異室招待殷勤代理車船客票報關完稅遠近紳商請祈駕臨

女界福

婦女藥界大王出世
天下第一婦女聖藥
調經種子 百發百中
專治婦女經脈不調 腰腿疼痛 肚腹疼痛 赤帶白帶 崩漏不止 久不受孕 一切女病 胎前產後 常患小產 產後危急諸症 莫不藥到病除 百發百中 萬應萬靈 每瓶十服大洋壹元 各埠皆有代售
振替口座大連四四七六番
主人 康道忱謹白
總發行處大連西崗菜市東門前
德記全棧大藥房
東三省總代理店營口保興長洋藥店

請用眞正第一精美罐頭

本公司不惜巨資特聘著名技師專以利用當地鮮果製成各種食品罐頭爲業製成之品俱有滋味新美及經久不變之特長此爲知者早所共認弗徒以價廉稱也今在奉天吉林等處均有代售請 惠顧諸君認明馬圖牌商標購嘗試之應謂言之不謬

罐頭種類
紅梨 白梨 香水梨 五香梨 尖把梨 大棗
蜜桃 杏子 紅菓 西瓜 香瓜 大瓜

設代售已未處
奉天 開原 公主嶺 營口 長春 哈爾濱 黑龍江 安東 寧安 吉林 撫順 大連

大石橋 德興罐頭公司

日本郵船定期行輪
●開往歐州　▲德拉阿丸　七月三日　▲水戶丸　七月一日漢堡
●開往北米　▲高岡丸　七月七日　▲常盤丸　六月卅日

近海郵船大連定期行輪
●開往橫濱　▲相模丸　七月六日　▲淡路丸　七月二十日　▲竹島丸　六月二十六日
●開往天津牛莊　▲高砂丸　七月四日　▲淡路丸　七月十二日　▲相模丸　六月廿九日正午
●開往長崎神戶大阪橫濱　▲竹島丸　七月十八日

朝鮮郵船大連定期行輪
●開往威海衛靑島仁川　▲會寧丸　七月九日
●開往朝鮮長崎鹿兒島　▲羅南丸　七月十一日
以上各船因天氣及其他事宜時行改期
大連市山縣通　朝鮮郵船株式會社代理店　近海郵船株式會社代理店　日本郵船株式會社大連出張所　電話七三九番

大連汽船定期行輪
●開往芝罘靑島上海滿鐵航路船　▲神丸　七月五日前十一點鐘　▲長平丸　七月三日同　▲大連丸　七月一日同
●開往天津　▲天潮丸　六月二十九日後二時　▲天潮丸　七月五日前八時　▲濟丸　七月三日正午　▲天津丸　七月一日後四時
●開往香港　▲第一東洋丸　七月一日　▲六眞盛丸　七月八日　▲英順丸　七月十日　▲天津丸　七月五日　▲興順丸　七月三日
●開往龍口登州府　▲龍平丸　七月一日後六時
●開往安東　▲濟通丸　七月九日后二時
●開往阪神　▲長順丸　七月十日
大連汽船株式會社　賬房電話七二七五番

大阪商船定期行輪
●開往門司神戶大阪（每日午前十時出帆）　▲香港丸　七月十一日　▲亞米利加丸　七月五日　▲貝加爾丸　七月八日　▲哈爾濱丸　七月二日
●開往上海福州基隆高雄　▲長沙丸　七月十四日　▲盛京丸　七月二日　▲福建丸　七月廿三日
●開往朝鮮長崎鹿兒島　▲大智丸　七月一日
●開往廣東青島上海香港　▲貴州丸　七月三日
●開往紐育　▲哈巴納丸　七月十四日
●開往北米　▲倫敦丸　七月二日
大連市山縣通　大阪商船株式會社大連支店　電話四一三七番

日清汽船定期行輪
●開往上海靑島　▲華山丸　七月一日　▲唐山丸　七月八日
日清汽船代理店　大阪商船株式會社大連支店

宮崎商會定期行輪
一二等客室寬闊潔靜　四日開往一次
▲膠東號　七月二日欒家口　▲大安丸　六月三十日木浦　▲大得丸　七月日靑島
宮崎商會謹啓　電話五九二五　賬房五二一五番

政記公司定期行輪
▲福利號　六月十三日興化　▲永利號　六月三十日芝罘　▲公利號　七月一日上海　▲遇順號　七月一日上海　▲嘉禾號　六月三十日上海　▲同華號　六月三十日上海
政記輪船股份有限公司　電話四一四一

唐澤醫院
外科一般　皮膚病　花柳病
大連市山縣通七十二番地　宅診往診入院

本社電話　接洽廣告　四〇三四番　編輯事項　七五一三番　本埠訂報　四〇四二番

協茂盛紬緞莊廣告
大連　本號新到紗羅綢葛艷麗合時以及夏令應需之品無不俱備深望各界聯袂偕臨竭忱歡迎以副雅意
電話　批發部　五四五三　綢緞部　長四六三二番　雜貨部　四九八八

身有隱病　醫治宜速
凡便溺病症、如淋濁遺精等、治以第威德補腎丸即消蹤絕跡確有百發百中之神效早蒙服過者所奬許然患者往往不肯告人、擱置不治、致釀成巨患、至無可隱瞞時醫治、精神上身體上經濟上增加數倍損失、非智者所爲也
是故凡患上列各症、或患腎病及由腎病所致之各症、如腰疫背痛　風濕　骨痛　腎虧　陽萎　小便赤熱小便短少等、應速購服第威德補腎丸纔能得獲愈好幸福、而享人生充分樂趣
▲先試後買　請先試用此丸、數日後君必覺另如一人、如購服整瓶藥丸、則可知此丸確係貨値相稱之妙品也、請將贈券塡妥、附郵票一角寄下、作包紮寄費　樣品原班寄奉
▲各大藥房均有出售
東三省總經理　營口　源來盛

贈券　請將此券剪下附郵票一角寄至本公司試服樣品當原班寄奉　省　縣　街　號　君收

仁濟醫院
診察時間　午前八時至午後十時止但遇急病勿論何時即時出診
內外科眼科　花柳科皮膚科　德國六〇六藥針　產科婦科兒科　戒除阿片嗎啡中毒
院長　陳章哲　副院長　徐榮　產婆　陳李氏　電話六七九九番
病室完備　入院遂意

協和醫院
戒除阿片煙癮　六百零六藥針　花柳病皮膚科　內外科婦嬰科　耳鼻喉科眼科
病室設置　入院隨意
院長　劉景仁
大連市大龍街四十五番　電話四〇四二番

西德泰綢緞呢絨店
大連市監部通　百貨俱全　批發部　長電話八五九四番
定價劃一　零售部　長電話六四五九番
一町目七十七番地

德泰號
本號最新運到蘇杭名機督造輕羅紗紈電製縐葛奇異花色仿歐流行定價不二特別從廉惠我主顧分外歡迎
大連奧町　德泰號謹白

旅客注意
大連　長春　哈濱　裕長棧　電話六三五二番　長春電話九一四番
本棧現將房屋重加修飾人員力行整理男女異室招待殷勤代理車船客票報關完稅遠近紳商請蒞臨

連陞棧廣告
本棧此番開辦與前大不相同因爲擴充營業起見特租安浪速町三階大樓壹處通共百有餘間寬闊潔淨熱鬧非常男客女客各有分室迎送週到方便寢食貴客駕臨一試便知不謬也
大連市浪速町　電話七四六〇番　本棧主人謹啓

請看信用昭著諸所便利之旅館
大連　中華本棧　主人張炎町
靑島　中華棧　主人張炎町　經理姜品一
營口　中華棧　主人張炎町　電話九四九
哈爾濱　中華棧　主人張炎町　電話四三八五
長春　義昌公司　經理李會雲
本棧內設西式客室應酬週到無須贅述兼設有運輸部轉運貨物代辦客事
▲本棧電話五七四四　▲電話四二〇〇運輸部電話七九九七一

泰華樓菜館啓事
敬啓者本樓營業多年荷蒙各界光顧無任銘感玆爲商業競爭特別改良建築三層樓房周圍一百餘間一切工程俱照西式凡屋上庭園花欄魚池電燈瓦斯多駿夏涼之品物不設置完備非惟清雅可觀實與衞生有益當此桂飄金粟秩序平分正各界交際宴客之候是以重將各屋陳設異常整頓油漆彩繪煥然一新包辦應時宴席豐普豐美選用堂役伺候非常殷勤如蒙各界諸君倍加惠顧爲勝懇禱歡迎之至恐未周知特此廣告
大連市監部通二丁目八十一號地　電話四六七一　七七五七　三三五二七番　泰華樓菜館謹啓

袁製痛瘋骨痛露
功能去風化濕舒筋活血
主治　骨節痠痛　四肢瘋癱　肩背腰痛　寒濕凝筋　渾身酸楚　半身不遂
每瓶大洋六角

袁製解毒止痛露
功能清血解毒止痛生肌
主治　惡毒瘡瘍　小便破腫　婦女毒瘡　梅毒串骨　口鼻潰爛　無名毒瘡
每瓶大洋七角
謹防假冒務請認明全鷄商標
總發行所上海西新橋北　濟華堂藥房
分銷處　大連　宏濟街德興藥房　監部通華泰藥房　千代田町衞生藥房　奧町華西藥房
營口　東二道街德發長號　東大街華權東號　太平康里街義順成號
各埠藥房均有分售函購亦可

請用雙妹老牌優美中國化粧妙品
總發行　大連監部通　長電話八二八一番

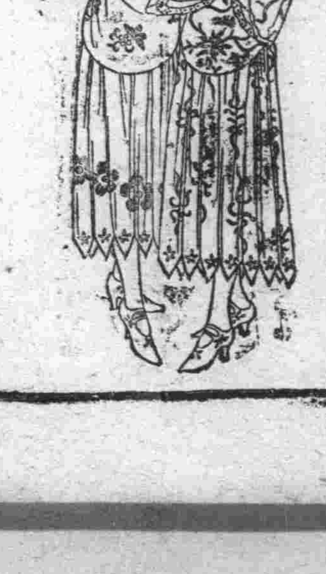

雙妹老牌花露水

大號四毛三分　二號二毛七分　三號一毛六分　四號一毛一分

雙妹老牌生髮油

大號五毛四分　二號三毛二分　三號二毛二分　四號一毛一分

雙妹老牌爽身粉

每鐵盒五毛四分

雙妹牌超等牙粉

大盒二毛七分　小盒一毛六分

雙妹牌鞋帽粉

樽庄二毛七分　紙盒六分

雙妹牌素馨香水
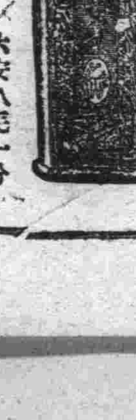
大安八毛一分　三安四毛三分

登列價俱係大洋小洋照市貼水
大連　廣生行啓

滿鐵列車　下り　上り

奉天

南方風雲緊急中 安國幹部仍樂觀
由楊總參議主持軍務 東三省保安總司令不另委人

南方時局自徐州會議而生大變化北方將領最近態度如何殊堪注目玆聞在京安國軍幹部諸人近日仍極鎮靖總部軍務仍由楊宇霆主持楊於時局亦極泰然要之南方如此風雲安國軍重要將領並不露緊張氣象一方所謂新舊派人而近日却甚一致而對時局皆不持悲觀亦無將應付大戰之緊張狀況也至張帥本人興致甚佳已遷入三海並於東三省保安總司令之職並不另委他人決計由張自兼云(健)

禁煙銷毀證 於七月一日加價

奉天全省禁煙局所發之禁煙銷毀證即煙土印花每元按二四大洋核收該局因經費開付不足特向省署呈准該證每元核收三六大洋以資抵補開支不足聞省署觀已核准在案已定於七月一日實行加價現已通令各局查照云(健)

三省軍官留學調查

東三省各軍隊所送入日本留學之軍官爲數甚夥玆將近來在日本留學之軍官調查在士官學校方面奉天六十名吉林廿八名黑龍江十二名日本陸軍大學方面奉天三十六名吉林二十六名黑龍江十五名至該員等之各項費用均由該隊處發給計士官學校之學員每人每月金一百二十元大學方面每人每月金二百四十元云(健)

商警夏防會議

商埠警察局張品三局長以該埠之地面寬闊人烟稠密時屆夏防非常重要如不速設法防範恐無知之徒乘隙搶掠玆聞該局長於月之二十八日特召集各分局長開夏防會議玆將其事項誌之於下

一、商號民宅夜晚須由該界內分所督飭早閉門戶

二、對於本地面之各街巷及重要地點均添臨時崗警

三、戲園及各商號須於十一時必須停止營業

四、妓館須於十一時前將住客姓名籍貫職業送於該管警所

五、各遊藝園及各熱鬧場均添派便衣勤務

六、禁止夜間於十二時後不准通行

七、取締該管地面防碍治安之住戶反商號

八、各長警必須注意該地面之職責云云(健)

派員調查植樹成績

奉天省署莫柳忱省長以各縣種樹爲人民之要政曾於今春命縣鄉重栽植在案現查植期已逾三四月矣各縣辦理植樹情形是否切實進行有無敷衍情弊自應派員實地調查植樹情形專案報署俾便分別奬懲特於月之二十八日派該署委員胡維烈李光前等十八分往各縣調查

禁止粮石出境

奉天省長莫柳忱氏對於各縣之民食異常注意查近來金融日見平穩而粮價昂貴如故想定有奸商私運出境若不嚴禁民何以堪前已曾經本溪安東鐵嶺等縣呈請禁粮出境在案遂於月之二十八日特通令各縣知事轉飭警甲禁止粮石出境若有運者一經查出定行嚴懲不貸仰該知事轉飭商民一體周知云(健)

奉海路請添警察所

奉海鐵路公司王明宇總理以該路之營業客車已開過山城鎮東邊一帶之旅客非常踴躍所有該局之路警對於維持治安恐有不到之處該經理於月之二十八日特呈請當局在該站處設立一分駐所以便保護旅客聞該省長已准于所請已轉令警廳從新添設分所一處開現已着手進行云(健)

呈請位置林科學生

奉天教育廳頃據東邊農林學校李獻廷校長呈請該校林科第四級學生馬克炳等十二名現在熊岳農林場實習期滿請爲設法位置以示提倡等情到廳聞該廳祁廳長於月之二十八日特通令各縣教育公所將此等之學生以苗圃林場技術員任用云(健)

財政廳催報收稅表

財政廳莫柳忱廳長以各縣之稅捐局徵收之稅欵每月必須造表呈報一次以資比較現因屆期已至月終各縣未報者尚有多處特於月之廿八日通令各稅捐局對於此種之比較表必須於月之中旬呈報到廳以便稽核如在月終未經呈報者必嚴加罰辦 以重局務 而資整理稅務云(健)

派警在西公園彈壓

榴江似火荷碧如錢一刹之間又屆赤帝行權時長夏如年何處是消夏遣懷之所省垣除萬泉河之外清幽靜穆惟西公園一隅耳自去歲經公立醫院接辦以來經營擘畫不遺餘力如修補庭園栽植花木赫然壯觀大異疇昔近日天氣亦見炎熱如許園之大羅天文明茶園均開演影戲其餘各小販賣汽水者鮮貨洋貨各床均設備齊整如說書場變戲法者人山人海擁々擠々異常熱鬧該處經商署局添派署察若干名在該園彈壓以免發生事端云(健)

馬參議救護被拐女

奉天南滿站中華商務會參議馬欽麟及馬子良氏於本月中旬接得直隸省涿州城內清眞寺超少亭來信云馬健元之長女馬慕貞(年二十歲)被匪人誘拐去奉天希急代爲設法尋找等情並郵來馬慕貞之相片馬欽麟氏據此即開始活動於本月二十五日查明在公合棧內匿藏於是至該公合棧將該馬慕貞帶出暫存於馬欽麟氏家中現已去信於涿州俟馬健元來奉即帶其女返直省云其被拐出及在客棧藏匿等情形詳細誌之於左

該馬慕貞年已二十歲尚未字人其父馬健元前曾充偵緝隊快頭多年后被撤在家聊倒時與其女鬧家庭細故馬慕貞於本年二月十九日又因與其口角乃至對門呂爾田處呂之妻係慕貞之乾姉呂本無業遊民無所不爲曰慕貞負氣而來於是以甘言引誘對慕貞言偕伊起長春找其姨母馬逸仙其姨夫王立成在長春開福興成雜貨舖慕仙許呂某以酒資慕貞赴北京至平則門裏城街門牌十三號孫長久處有劉海山及土寡婦者均係販賣人口之共犯適同夥有馮永寬者(年三十八歲)以無妻爲詞乃合議以慕貞配之慕貞在積威之下只有允許乃于二月二十五日爲馮永寬所姦宿次日同赴唐山寓於長發棧于廿八日平奉天先至第一客棧因公合棧李六能包管不犯之故又移至公合棧後來馮某與李六及公合棧各執事研究皆與長春頭道溝會樂堂以現洋七百元因慕貞不從並有聲揚之意馮乃隱匿故馬欽麟氏往搜時馮已不知去向蓋爲李六等人早已隱匿他處矣以現在日站之如此警官森嚴尚有此等之不法行爲其心目中亦太無國法矣不知日警署之中日警官每日所司何事也玆據所聞誌之其詳情俟訪再誌(健)

工人行兇被獲

奉天獸疫研究所傭工李可金年二十一歲原籍山東省高密縣人因其同僚王禮本(年二十一歲奉天省復縣人)誣其爲竊盜嫌疑犯乃大怒於月之二十六日午前六時誘王某至該研究所構內家畜飼養室以切草之大刀突向王禮本砍去王之頭部即刻受重傷王當時爲抵抗起見以兩手上擧其十指均爲李所斬斷王受創甚重即刻倒地李乃逃走其時爲該所守衛日人原口某發見即報告於奉天警察署前往檢驗除於午前八時五十分在公和橋附近將兇犯李可金逮捕外即護送負傷甚重之王某於醫院施救急之手術然以傷口過重性命有不可保之勢(健)

派員調查憲兵分所

東北憲兵司令部齊恩銘司令以憲兵在各縣各處設立分所專查各地面種々秘密事件深恐各憲兵有特勢欺人者特於月之二十八日特派該部視查員舒依文夏桂琪郭廷九等爲秘查員專往各處調查憲兵有無欺人之事以資整頓而便分別奬罰云(健)

張副官找表被逮捕

直魯聯軍第二十三旅司令部副官張永陞者直隸省人於月之二十日由天津來奉於二十日夜至十間房朝鮮妓館晉陽館與鮮妓遊玩因其强行登樓之故乃以惡語向張云去去受此譏制之張副官大怒將鮮妓某毆打時窰主某鮮人亦怒以群力將張逐去張乃至滿市場某妓館宿一夜次日查其物品懷表一個丟失自信其在該晉陽館丟失於是於二十七日午前七時率其部下三人入室將該妓館主人暴打時爲十間房派出所所查知即來日警二人該三名部下見來日警乘隙逃出餘張一人爲日警帶署訊問後傳送于城內憲兵司令部矣(健)

密殺病馬取消營業

奉天日站宮島町十八番地馬肉販賣商小林辰賀年三十六歲因其時常密殺牛馬以期脫稅爲警官所注意於月之二十七日午前十一時正在賽馬場空地使華工密殺病馬之中爲奉天署所探知當即付訊確實除將其營業取消外並將對小林某從嚴懲處云云(健)

清丈局僱員失現欵

奉天全省官地清丈局宿舍內李成料僱員於月之廿八日由人家帶來現大洋八十四元購買物品李氏隨將此欵存在柳條包內分作兩包每包四十二元用鎖鎖上於該日下午李氏開箱取錢不翼而飛去一包可疑者鎖鑰均未動後經李氏擧發於總辦聞該總辦已傳見庶務及雜務詳加調查其中詳情容訪再誌(健)

馮庸工科大學招生規定

前奉天省航空總司令馮英氏現改名馮庸在奉天北市場工業地設立大冶鐵工廠以來成績甚爲優良馮氏鑒於東省工科高級學府爲數寥寥故在其鐵工廠內設立工科學校因學子過多乃出其私財七十餘萬元決在奉天日站西南後汪家河子村東北現正在開始建築馮庸工科大學但該大學籌備現仍在該大冶工廠內即先期開學亦先在該工廠內俟新築校舍完成後方能遷移按該校之設立專爲養成工業專門人材以應時勢之需要玆將該校發送敞報之招考簡章誌之於左

一、宗旨 本校以養成工業人材應國家之需要爲宗旨

二、學制 本校爲三三三制小學部三年中學部三年大學部三年

三、資格

(一)考小學部第一年級者須在高小校畢業

(二)考小學部第三年級者須在初中畢業

(三)考中學部第一年級者須在高中肄業一年以上

(四)考中學部第三年級者須在高中畢業

(五)考大學部工科機械系第十年級者須在大學預科畢業或專門學校肄業二年以上者

四、年齡 (一)小學部由十二至十七歲(二)中學部由十五歲至二十一歲(三)大學部由十八歲至二十四歲

五、級別 計小學部第一年級一班 小學部第三年級一班 中學部第一軍級一班 中學部第三軍級一班 大學部工科機械系第一年級一班

六、學額 計小學部第一年級五十八 小學部第三年級五十人 中學部第一年級十五人(插班) 中學部第三年級四十人 大學部工科機械系第一年級十四人(插班)

七、考試科目

甲、小學部第一年級(一)國文(二)算術

乙、小學部第三年級(一)國文(二)英文(三)初等代數(四)幾何(直綫形)

丙、中學部第一年級(一)國文(二)英文(三)代數(四)幾何(五)物理(六)化學

丁、中學部第三年級(一)國文(二)英文(三)代數(四)平面立體幾何(五)三角(六)物理(七)化學(八)投影畫

戊、大學部工科機械系第一年級、(一)國文(二)英文(三)大代數(四)解析幾何(五)微積分(六)物理(熱力電)(七)分析化學(八)製圖

八、報名日期 自六月十五日起至七月十五日止

九、報名地點 奉天大冶廠內馮庸大學籌備處

十、報名手續(一)須交最近半身四寸像片一張(二)小學部須交報名費奉大洋三元中學部選六元大學部九元除取者入校後發還

十一、檢驗體格日期 凡考大學部及中學部三年級者於十六日午前七時來受檢驗考中學部一年級者於十六日午前十時來受檢驗考小學部者一三年級者於十六日午后一時來受檢驗(健)

海城

警所內部改組

警察所股員辦公室將移入後屋即騰任所長辦公處祗留會計一部份居此騰出之房除所長撤進外並有新任警察巡長教練專員胡德霖氏亦附局於此前其取意係嗣後對於外區之行政事務有所商榷(青)

保長呈報匪情

邑西鶯掌寺區保長宋錫三於本念五日特派事員持函來所報告匪情據云自從協同剿匪專員林德彬搜查胡匪後李老疙疸之黨羽等已經逸竄刻聞牛西一帶頗形寧靜(青)

安東

胡匪侵入境內 郭所長率警剿捕

安東日前接鳳城縣警耗股匪五湖得竄入縣境黨羽七八十名已分電隣境警甲請往助剿外玆據確息該匪現已退却於該縣之第六區與安東搭界第四區境情事郭警甲所長聞訊遂督飭警甲前往防堵之際容訪再誌

局長聯袂返安

安東新任緝私局長寶敏舒及臨江縣緝私局長龐雪樓日前以營口鹽運使壽誕該局長往賀及請示緝私改革進行等事宜去已數日現已公務竣事該局長等遂聯袂遄返聞局長日內亦即上住云

偵緝隊查獲嫌疑犯

安東警察偵緝隊昨二十六日因於金湯街福陞棧內查有旅客單子清者係奉天人見其形跡可疑言語支吾當經帶隊至是否何等嫌疑一日訊明再行續誌

堤工聚衆滋事

安東江堤工日昨二十五日晚間聞因赴大沙河子警所轄界之張德嶄唱戲滋擾除當場捉二名一面正在報經管警之際該苦力復嘯聚黨羽九十餘名各持木棒齊向該窰尋釁事經警察前往鎮懾方始解散云

錦州

慘殺幼女案送法院

安東鄉二區老古洞溝地方住戶王錄東孫女乳名代子舊五月初六日被奸人誘於柳樹叢中暗殺等情已誌本報玆聞該案會擊獲嫌疑該處李姓巡警等四名昨二十七日已送地方法廳訊究云

隊長剿匪歸來

警察大隊長李蔭廷于月之廿五日赴南鄉一帶剿匪已誌本報玆聞該隊長帶隊前往時匪徒聞訊當即遠竄至盤山界萬金攤一帶去訖李隊長以界內匪患肅清遂于廿七返錦

車站冠蓋往來

梅委員因公赴省 清丈局委員梅香林氏因有要公須面謁奉天清丈當局陳述一切特于月之廿日乘車前往云

大隊長來錦校閱 京奉鐵路警察第一大隊長翟夢熊氏于月之二十六日由津來錦校閱駐錦一帶之警察各隊俟三五日校閱完竣即行返津云

警備隊運送新兵 京兆警備隊營長王晉卿來錦招募新兵已誌本報玆聞該營長已經招足三連計共四百餘名遂于廿六日委副官運往京兆以備編練云

劉稽查由錦赴京 東三省官銀號稽查劉純一來錦調查完竣當于月之廿五日前往義縣玆聞該稽查小住一日即將諸事考查定于廿六日返錦于廿七日又由錦乘大快車入都調查該行駐京之分號云

兩主任均易人

驛站執法處主任李劍如辦事勤能卓著成績現經常處長調升唐山主任所遺之缺特委該處勤務員于文英前來接充于 氏歷任警察 長軍隊中校團附等差作事有爲頗擅能名云

驛錦軍工分廠主任王君因事辭職所遺之缺該總廠以責任重大未便久懸特派謝秉鈞前來接充云

視察員又下鄉點驗

警務處視察員寶愚恒到錦數日已將城內警甲點驗完竣于月之廿孔日首途赴大淩河石山站双羊甸等區實地視察並點驗警甲人數云

糶粮支配辦法

第二次糶粮到錦共四千餘石玆經縣署支配辦法如下(一)城廂共糶一千六百石(二)四鄉共糶二千四百餘石價目之平均每斗各奉小洋拾二元五毛左右云

普蘭店

度量衡將改制訊
本埠自八月一日實行 各鄉村可延至明年七月末

昨據官衆保安保主任森本氏云以關東廳令所定關於度量衡改制事宜準於本年陽曆八月一日實行本埠各商行均須遵照不得有違至於各鄉村尚許延緩至民國十七年七月三十一日云

鳳城

警甲剿匪獲捷

自入春以來四五八等區匪勢猖獗商民不安當局者亦甚憂慮前經警甲所長陳聯芝派黃隊長協同保甲第六區一區保長吳鳳年保長那增文帶領甲丁二十八名於月之十九日晚一時在中區影榮溝地方董姓家突遇大帮胡匪十四名匪首報字海樂相遇攻擊兩小時而保長那增文區保長吳鳳年奮力攻擊斃匪人四名奪獲大槍四果當將匪首樂首級割下並大槍四果交縣當收人頭懸於市曹柳樹上以昭鑑戒

長春

總商會之改選

長春城內總商會會長會董等任期終了於日昨(二十七)上午十時特聚集商界重要份子在商務會大樓擧行董事改選事先由吉長道尹公署特派內務科王科長出任主席其他如警察廳特派第三署署長張耀武警佐穆成卿及本報分社長張學曾諸氏並盛京時報記者等均蒞場參觀查斯日到會者商號代表三百七十名依法投票計選出會董孫秀三董樹棠田新吾曹鴻升陶景新等四十九名後補被選常事賈鳳儀范品如李春亭等三名事記之後宣佈再訂於月之二十九日選擧正副會長云又一消息謂本埠政商各界以前會長孫秀三氏熱心公益素孚衆望群衆決堅請孫氏聯任云

詐誘民女爲生之 拐犯在長落網

長春警察廳偵緝隊副隊長唐鴻鳴氏日昨(廿六)巡查勤務之際在鐵道北孟家橋地方見有一人携一幼女行跡詭密唐隊長當即盤查該人言語支離遂即帶往隊部訊問據該犯供稱名侯德林年六十五歲樂亭縣人現住頭道溝三笠町四丁目開設糖擁爲生此次携代幼女並不知其詳細來歷係經友人孫勝友有於日前(廿九)寄存我家因經日未見孫某領去今日擬將此女送到孫某家內不意中途突被查獲此事均爲孫勝友一人辦理小人幷不知情等因次又詢該幼女名小鴉兒現年七歲父名林有現下九台鐵道北不知爲何竟被拐來等語訊畢暫將侯德林寄押隊部唐隊長於當日在頭道溝三笠町又將人反子孫勝友擒獲即行帶往隊部據孫某供稱此女係由維勤託我代賣內幕詳情一概不知等語又同日頭道溝日本警察署刑事王寶君在界內將拐犯尹維勤捉獲當經長春警察廳引渡歸案經偵緝隊嚴訊該犯供稱年三十二歲唐山人素以拐賣民女爲生因日前去下九台在鐵道北將此女拐來希圖得利不諱等語訊錄畢除將詳情呈報警廳外將一千人犯全數解送長春地方法院依法判斷云(亞)

補充旅整頓軍紀 設陸軍檢查所

東北陸軍暫編補充旅旅長趙紹武氏頃鑒於連日以來時有冒充軍人行搶等事屢出不絕近爲整頓軍紀起見特飭令部下組織陸軍檢查所以便檢查各屬軍人防患未然該旅副官處奉令之下現已着手組織即設於本埠 南關嶺大約 不久即可成立(亞)

要人聯袂晉省

吉林省議會議長齊耀君氏前爲代表民衆恭賀大元帥就聽典禮躬親晉京稍事勾留於(廿九)日上午七時搭乘滿鐵列車由奉天到長即於當日上午九時換乘吉長列車晉省又吉林暫編補充旅旅長趙維楨氏頃因某項要公於廿九日上午九點搭乘吉長早車直去吉林省城云

營口

會議後之禁煙新猷

本埠禁煙分局陳子成局長前奉省總局令晉赴奉參與煙政改良會議該局長奉令後遵即晉省與會玆已會議完竣爲於前日旋營聞此次會議之要點計係限制禁煙藥店每縣至多不過廿家嚴查禁煙藥店開燈(娼窰何竟不禁)重懲無證吸煙者嚴令各藥店所買賣之煙土是否均蓋章黏貼銷燬證云云

來函

滿洲報社長殿

大連蘇維埃社會主義 共和國聯邦領事

護啓者六月十二日在貴社發行之滿洲報紙上拜見如次故意使中俄外交關係惡化傾向之記事

一、蘇俄密組暗殺團(奉天)

六月十二日暗殺要人並擾亂治安當局已急令各地嚴加防範據聞蘇俄方面最近在東省各地密組暗殺團約二百餘名以十名爲一團均持炸彈手槍謀乘間暗殺東三省內中國重要人物以波極端虐待共產黨員之恨并擾亂滿洲治安事爲當局所悉已急令各地當局嚴事防範

二、俄兵犯邊之驚耗(長春)

俄軍官指揮韓黨佔據暉春境並派艦六隻實彈射擊據哈埠某外國機關消息云黑龍江省轄境暉春縣屬羊關平滙東地方我國集民開墾地日前發現俄軍官統率不逞朝鮮人三百餘名強將我農民驅逐以快槍威嚇佔據墾荒我國墾民現已報告江省當局入手交涉又日前由烏蘇里江發出俄兵艦六艘駛至驛馬站停船使其水兵登陸向對岸上山施行實彈射擊約六小時當日即啓輪駛往紅石拉子地方停泊等語中國方面現已接到斯項審報刻正入手取調中云

三、蘇俄已決定乘機徹底的擾亂三省(奉天)

組織職業同盟編練便衣隊以哈爾濱爲中心點旅哈爾濱之赤俄分子齊烈宣傳安國軍大敗將退却出關幷由其在哈之幹部開大擧活動擬乘此機徹底的擾亂三省完全驅逐張作霖勢力于三省以外最近海參威之極東革命委員會本部依協議之結果會決定組織南滿各地樞要都市之職業同盟會員爲秘密軍事團體謀在北滿起事玆市赤俄分子擬策應此擧而一同蹶起其第一着辦法擬乘奉軍敗退出關之際在山海關及營口等各重要地點指使華人之共產黨員組織便衣隊以在其間活躍又聞前數日間哈爾濱會發多數榴彈炸子營口矣(健)

吾大連領事館今將該記者與本書信同等呈覽該記者三項中關於第二項由莫斯科政府接到公式電報訓令通知毫無根據其電文云「大連滿洲報」揭載之不逞朝鮮人三百餘名於俄國將校指揮之下侵略黑龍江省境暉春云云俄國烏蘇里艦隊六隻駛來土山防戰隊侵略該地云云之記事皆爲於事實無根據之虛構者」云然所可惜者則該電文曾未載於貴報又記事第一次並第三項已以駐奉天俄國領事之名向奉天外交部並駐奉日本領事館提出抗議矣揭載此種記事不唯使中俄兩國外交關係惡化且可思爲有擾亂兩國中和之目的勞農政府爲維持和平已迭次確立對華外交方針然對於駐連反共產黨即蘇維埃俄國抱惡感且報紙至今日尚故意揭載無根據之風傳如所載中俄兩國國境風雲告急俄國在國境集中兵力又蘇維埃俄國對中國始終以侵略二字應付等消息其根據究在何處耶實令人迷惑之至在日本人領土內爲中國人發行之新聞紙上堂々揭出此種風傳以使外交關係惡化欲擾亂國民之感情者甚爲遺憾吾人不禁憂慮以此爲國民爭鬪之原因焉

而大連蘇維埃共和國領事對貴報希望於近日有貴報登載前記三項記事之訂正並對於其主要部分辯駁文此信因貴社幹部國籍爲日本故用日文

又此信向關東廳外事課呈送一封以爲參考

一千九百二十年六月三十日

駐大連蘇維埃社會主義
共和國聯邦領事

(來函除二項記事外均係日文受特譯成漢文披露)

本社啓事

本報各分社若以現大洋以外錢鈔匯欵於本社時按照左開行市

▲今日之行市▼

大洋兌金票 九七・五
大洋兌鈔票 九九・八〇〇
大洋兌小洋 一二二・五〇〇

經理部啓

新到德國 花柳病聖藥 六〇六

內外科、花柳科、小兒科、產婦科、晝夜診察、病室完備入院隨意

大連市奧町龍口銀行舊地址 電話八五一〇番

普愛醫院 院長陳英

中國第一家鐘表眼鏡公司又到了減價的時機了

是陰曆五月二十日起 六月十九日止

特種價目

四號德國鶴卡字白鋼懷表 每只金壹圓五十錢
四號白鋼青年雙卡字懷表 每只金壹圓八十錢
四號白鋼本牌雙卡字懷表 每只金貳圓
四號十八金厚殼華而生懷表 每只金參拾四圓
六號夾白金鋼面雙卡字手表 每只金六圓參十錢
六號十八金厚殼雙卡字磁面手表 每只金拾壹圓九十錢
七號夾白金新式雙卡字手表 每只金九圓
九號頂小十八金雙卡字手表 每只金貳拾五圓貳十錢
六號小形夾白金雙卡字手表 每只金拾參圓五十錢
德國蝶解美術雙卡字台鐘 每只金八十錢

外埠函購寄費貳角
郵票代金九五計算
鐘表出門保用五年
外埠聯號一體有效
總行上海大馬路分行各省共五十處
大連市監部通壹百五十六番

亨得利鐘表眼鏡行啓

四行洗車 (列車時刻表)

郵便通行車

瑣聞

△貧校興工建築▽
(奉天)大南關貧兒學校之校址係輝宗室之廟產於前年曾經各學董捐助賽會購買以作永久之校址聞該校關思九校長對於貧兒學校極力擴充所有總校共有高初等十餘級該廟之房屋不敷應用前曾請准省當局將該校之西隅空場撥給貧校以作永久之校址聞該校長率領孟達三李贊霄等各教員均督飭興工健築以期速成現已動土木之工約於秩後即能竣工云(健)

△鞋莊車行發達▽
(奉天)小西關電車路第一商場西福源興鞋莊自開設以來迄今已三四載矣該號經理陸光遠係在學政各界充差多年對於實業異常注意故在省垣設一鞋莊對於工料精選採擇故每日之生涯大見起色於上月曾在長春哈爾濱各地方設立分號二處如陸君者可謂實業家之能手云(健) 又奉天南市場華豐汽車行經理宋鶴齡君因善於經營所有車輛均係高級式甚爲完善美即對於司機之聘用亦選其技術優良及性格馴善故一般顧客對該汽車行甚爲滿意該經理又爲便利呼喚起見特按設中日電話故顧主甚多該車行近來營業因之大見起色云(健)

△當商敢抗官府▽
(金州)關於曹家街一三八番地買屋營業當商李文德緯號扒勾子前因壓租該房東曹文麟不准一條街開設兩當號雖立有貸價兌單存證亦不遵居亦不交鋪架等件經司法當局援律判決令李某速遞騰業書歇業已誌前報詎李某退後心頗不服覺敢藐視官府非但不遞騰業書猶高懸當牌依然營業如當旋被司法當局查覺又將李某傳諭到案着令李某賠償曹某損失金若干奈李某尤狡猾當場含混稟稱容退後再爲核計但迄今多日李某仍無若何之舉行而官府因某項忙碌尚未查辦李某竟視曹某年幼孤弱爲可欺肆官府未曾嚴加取締豈肯甘心賠償曹某之損失因而外表洋洋得意仍大樹當號之招牌大有官府亦不能與彼何之態度然以微小之當商處此法律森嚴之地竟敢故意抗違法令揆之法律實所難容想當局明瞭如神定必予以處分云(斌)

△卜內門換經理▽
(海城)英商卜內門所創之蛾眉曹達公司原歸本城信義長經理數年前頗稱發財年來因金票漲無利可獲營業漸漸縮少將前櫃門市租於別家只在後屋煞城營口總公司該號已無推消之能力遂將其造域營業取消刻間已歸南門裡合發祥糧棧代理其蛾眉月招牌素掛於合發祥門前矣其舖墊城料等項單單售與福源東煙草公司據云此刻域料缺乏該公司買得此項奇貨贏利頗厚云

△電燈費又增加▽
(海城)北門外電燈廠經理張譽庭以該廠原料機件燃料等項概須金票購買電費若仍照前價難免賠累爲維持營業起見特下如左之傳單敬啓者茲因前月增燈費作現數目仍實不敷開銷所有六月份收入電燈各費均照奉小洋八元折合現大洋一元準此收入庶敷開支而免賠累云

△電話局之發達▽
(海城)本城地方電話局當初創之時話匣僅二十三機部至民國十一年增至五十架有奇迨十年漸增至百以上迄現在內外線統計一躍而增至二百五十二處用戶商家佔十分之七五交通之進步足見一斑刻間請求按設者尚有三十餘家可謂發達矣

△南台有電無光▽
(海城)南台驛中日商家近由鞍山電燈場勝一支線裝設多數電燈以圖交通之便利惟電燈雖經按妥祇以未得大連電政當局許子以致遲至而今尚未放光云(青)

△窃木犯已被獲▽
(海城)南台驛日前丟失短勢枕木六十塊當經保線工頭小山氏報告該管派出所從事搜查等情已誌前報聞此項枕木已在南台附近之楊粲子搜出當將窃犯陳永勝藤云江等三名綁送大石橋旋於二十七轉交海城縣署而南台派出所之巡查降部巡捕郭 尚賢頗能 盡緝捕之責云

△這是貧兒福音▽
(海城)本城官紳兩界所辦之義賑粥場手續完備飯食潔淨各等情已疊紀本報茲有縣立中校長陳君麐棠於本日(念八日)親率多數學生到場參觀見食粥之男女孩童由八九歲以至十二三歲者達三百名以上悉屆就學之年祗因飢寒驅迫無力向學遂蚩々然日與乞丐爲伍可憐孰甚陳君覩此情狀憫悲悲之亟思將可憐之兒童設法教誨之當日面謁北關紳士辛德潤及街長徐芳亭所長魏喜亭等擬就鄉會所院內仿露天學校之意將食粥之男孩女孩每日施以兩點鐘之簡易教育俾失學貧兒粗識文字以盡教育普及之志願云魏徐二君對此舉極端贊成而辛會長必當盡力幫忙是誠及年失學者之一大福音也記者得此消息不禁代飢皮色骨之可憐兒童泥首三千(青)

△禾苗忽起虫災▽
(海城)本邑之農作物因春期得種折甲之後雨水不斷致禾苗之發育日形暢旺詎旬日以來雨少風多忽起蝝虫大豆高粱黍稷等胥有此物而穀子尤甚禾幹上綿綿累累勢如春蠶食葉目下農夫等手挽簸箕率其婦子於隴畝間盡力撲捉云

△禁售腐爛瓜菓▽
(長春)警察廳長修雲艇氏近鑒於氣候溽暑恒有一般小販售賣各種腐爛瓜菓最易傳染瘦疾頃爲保護公共衛生起見昨特諭令各直轄警政轉飭所屬對於售賣上項已腐瓜菓一概禁止販賣倘有故違即時帶往該管警署嚴懲不貸云

△妓女吞煙斃命▽
(長春)頭道溝大和通路等娼窯西舉仙下行搭住妓女金榮現年十八歲直隸天津人前數日與其領家安慶元爲生意見陡起自殺之念突於日昨夜間秘吞鴉片極多希圖於世長辭彼時被該娼窯影計聞悉立即會同安慶元將妓女金榮搬赴康生醫院灌救不及竟而玉殞香消事後未知如何了結云

△署員捉獲煙犯▽
(長春)警察廳直轄第一署署員康萬才氏服務地方素稱得力保衛公安尤具特能日昨(二十七日)上午巡視勤務之際在商埠地平康里東昇樓院內查獲煙犯陳順等四名正在噴雲吐霧大吹特吹之時當即全體捉獲連同煙燈煙泡等物一併帶往一署訊辦經署長原麟閣氏恕加訊問遂即呈送警廳罰辦云云

△警所破獲窃案▽
(錦縣)本邑住戶馬翰奉于月之廿五日夜間被賊竊去衣物報案後警所陳所長即派幹警四出偵緝茲于廿六日將竊賊張文拿獲訊稱偸竊馬姓衣物等情不諱已送交法廳處辦矣

△令蝦油廠遷移▽
(錦縣)警甲所長陳榮煊以醬房製造蝦油每當開缸之際醒臭氣味佈滿城內大有碍于衛生于月之廿一日傳令各醬房將蝦油製造廠之一部分全數遷從城外云

△獄長優遇犯人▽
(錦縣)第六監獄典獄長胡稔棠到差以來革新弊不遺餘力近來鑒于罪情較輕之犯人與罪大惡極之要犯當此酷暑炎熱際同困牢中殊屬不平故特准許罪輕犯人每日出外作工並受商民出資僱用規定每日工資小洋兩元看管則由監負責云

△營長慈善堪風▽
(營口)本埠海防練軍營長楊子青籍隸蓋平性頗慈善前因返里者親覩桑梓貧民啼飢之慘狀黯然心傷因慨解義囊捐助賑款千元并又於返任時携來捐啓數份分向各互商富紳勸募又募得捐款奉大洋三萬七千餘元已於前日由營口郵局將此項賑款匯交蓋平賑捐處着即分發賑濟用濟哀鴻似此慷慨好義當仁不讓誠不可多得微之軍人之中尤爲難能可貴者云

△商會討論爐銀▽
(營口)本埠總商會頃以將屆夏曆六月一日正營口市爐銀歸卯之期際此錢法吃緊之時若不預先開會維持恐埠內各商將罹重大損失是以特於月之念五日下午二時許假該會召集全埠各商開金融維持會討論爐銀辦法并規定爐銀價格至五時許始行散會云

△官署募捐修廟▽
(營口)遼瀋道尹佟得一營口縣知事新造華頃爲募集經修文廟捐款事特於月之念五日假縣農會召集全縣士紳開會討論募捐辦法并即席募捐當募得捐款數萬元日內并擬四出募化俾塌工尼料作速修建以期早日落成云

△科員返營覆命▽
(營口)山海關監督公署所發之稅單向係由省署加蓋鈐印後始能行使茲前次經省署鈐印稅單之稅單已經用罄當經該關遣派行政科員輔瞬携同稅單一萬二千張赴省署加蓋鈐印刻已加蓋完竣孟科員已於月之念五日由奉返營覆命云

△停收寄印稿件▽
(營口)郵政總局昨接奉天管理局函開現印度政府已禁止廣州中國通訊社(查中國通訊社係各局務須注意其原名)所發各項新聞通訊稿隨郵件在英屬印度進口等因准此仰該局俟後凡遇有上述新聞通訊稿件寄往印度者各局均不得收寄着即遵照辦理該局奉令後當即遵照飭知屬局云

△奸商贗物欺人▽
(營口)世風不古商德澆漓贗物騙人之事迭見不鮮大好商場一變而成鬼蜮之區矣即如市上所售之錦縣四海屯玉和釀酒公司所製之白蘭地酒質既劣且可傷人聞該酒純係用酒精製成飲之可使人頭暈麻痺又如本埠爺老閣東街裕泰茶莊所售鐵盒茶葉明標係最上實則皆係劣貨而該號竟以高價出售受其騙者大有人在似此專尚欺詐不務商德之奸商誠堪令人痛恨埠內士人盍加之意也

△小白艷福不淺▽
(營口)久在枇杷巷楊柳樓前賣藝之鼓伎王桂舫王玉舫者姊妹花也桂則蟬鬢蛾眉皓齒香腮玉則豐頰星眸瓠犀朱唇一對可人兒眞不亞江東之二喬故一般慘綠少年爲衣公子均垂涎三尺思嘗此臠因爭相招致二女藝雖不佳然聽者固皆以所歌能勝日紓四章紅幺西嘗之冀博美人之歡心詎二女嗜白成癖苟非齊桓之流決難邀其青睞而作入幕之賓有亞細亞公司之韓某者雖無李沁九仙之骨何郎十日之香然丰姿瀟洒頗具鄉果傅粉之貌二女竟一見傾心乃目引眉誘兩相傳情將韓誘出時韓在某妓館茶敘飢不及待心痒難撓竟在僻巷中雲雨之歡詎此露天牌九尙未推完而向之遺女擲菓者突偵跡尋來三人見事不佳竟不顧檀郎顛狂鳳女銷魂乃提袴兎竄而去一臺好戲正當酣御馳間遭遇此魔窃思二女當時呪不已矣

△巡記斂財續誌▽
(大石橋)本街警區巡記牟鐸民前因藉端斂財致街中妓館全體罷業等前情已誌報當罷業發生時爲區官何祥麟所覺遂一面勸諭復業一面調查眞相嗣經查出該巡記侵吞區內保條及案卷印花費(不貼印花吞用其費)並本街營業許可證及印花費前後共計不下奉票二千四百餘元外此於一買良爲娼案中該巡記曾首以十二張奉票之進獻即行私放繼復勒扣買女字據經人調說要奉票三張始行發還又前報所載俟肆之押槍借錢事該巡記亦索奉票二十五張即爲結案何區官查此種々俱屬實在以案情重大難事敷衍除將侵吞區內一切欵項伊承保照數補償外他於所有違法行爲一併呈報警所隨由警所來員詳加調查均取切結或命而去該巡記遂於月之二十日被 區官送所云(任)

△妓女紅顏薄命▽
(通遼)本邑南市場迎春院妓女紅霞埴產也二九年華姿色可人臉子非常漂亮杏眼含情身小玲瓏談吐溫雅遊客咸稱西施女重生何異月裡嫦娥亦本邑花界中翹楚也該妓於年前隨夫來通因囊盡無資迫不得已始墮入煙花眞可謂紅顏佳人多薄命矣

△印花所長調換▽
(通遼)駐開魯縣特別印花稅所長何君於日前奉熱河印花總局訓令調往林西平泉稅所任職所遺該缺另委王子陽君繼任聞王君業已到任視事矣

△絲房將改糧棧▽
(通遼)本邑中央大街洪興德絲房近來營業興盛該店執事於端陽節前奉財東令改莊經營糧棧暫時休業幾日候將眼薄結楚后始能開始營業云

△堤工委員來安▽
(安東)江堤前自邴道尹首倡興修經幾度審議詳訂章程一面招商投標既而經奉海路之技術長陳樹棠氏合組以遠東公司名義投標得仲爲現大洋三十三萬四千四百五十元當局本期工歸實際欵不慮糜之旨以資保護商民財產不致再遭水患之虞迨開工後該包工並不按定章指定堅實黃土挖運舖墊堤基乃藉口爲堤工迅速隨地取土竟將大沙河子及東尖頭江岸潮水正衝之沿江河岸之長堤純以當地所淤之沙土與所淤之黑土質本疏鬆爲堪堤基之壘日前省署派員視察具報後日昨二十五日又由省署特派復查員王有桂來安切實勘驗並勸令一律反築石堤基或堅黃土以鞏工堅料實云

△屠稅投標揭曉▽
(安東)本埠稅捐於屠宰牛羊稅近數年來改歸投標包辦法頗收良好效果去歲已由回民代表錢朝元等所投標價小洋一萬元得仲本屆改標日前開爲魁記公司以奉大洋三萬二千元得仲已佈示週知矣

△區長期滿交替▽
(安東)縣第七區區長孫錫齡現已屆任滿業經委任以劉賢斌接替第八區區長夏子冤任期亦屆滿經縣公署改委以宋允中氏接充等因各該區長奉委後現已分別到事在案

△大車軋傷幼女▽
(復縣)東山狗𡎚子于姓大車於陽曆六月廿六日午前十二點鐘至瓦房店賣草往回行走行至附屬地金鑾殿地方王姓鐵匠爐門前三掌櫃的三歲幼女軋傷云

△視省令如兒戲▽
(鐵嶺)自省當局下令禁閱某報後從之者固不乏人胆敢故違者亦屬不可而邑內各商號視如兒戲陽之即普云

△九社聯屯祈雨▽
(開原)自春以來雨澤稀少天氣亢旱田苗皆焦人心惶恐旱象將成如再不雨則田苗皆行無望邑東九社等十九屯因天旱情殷是以聯合祈雨於月之廿二日在廟拈香詎於是日午后大雨直降一夜雖未得透但可滋潤該聯屯代表等擬于二十四日設壇繼續求雨俾感蒼穹施惠時雨得霖則人民可轉免爲安致於各戶皆行出人遊行祈禱尙未得其具象或得此雨不能再求姑誌之容訪再誌

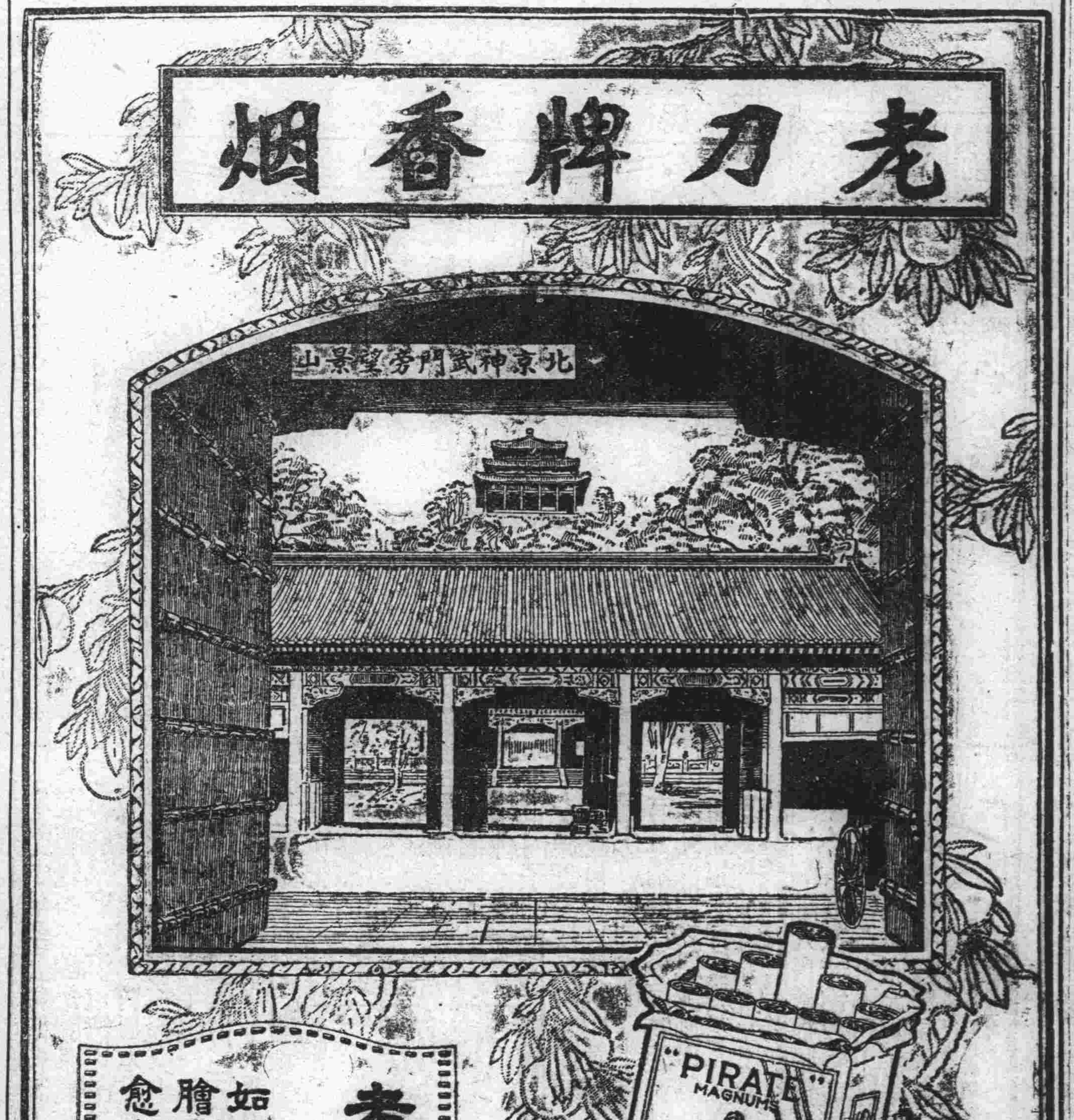

鐵路時刻

支線時刻

本線發着
一月一日改正（午前）
（北行）
11.00 5.3
10.00 —
11.10 5.3
10.11 —
11.20 5.4
10. 2 —
11.22 5.5
10.24 —
12.02 6.2
11.05 —
12.45 7.0
11.35 —
2.05 8.2
1.20 —
3.51 10.0
3.15 —
5.01 .2
4.35 7.2
5.20 11.3
4.50 7.4
6.46 12.4
6.10 8.5
7.10 1.1
6.33 9.1
8.00 1.5
7.17 10.0
9.12 2.5
8.23 11.
9.17 2.5
8.28 11.0
9.28 3.0
8.39 11.
9.33 3.0
8.43 11.
9.45 3.1
8.55 11.3
10.10 3.3
9.15 11.
11.20
12.10 5.1
11.07 1.4
1.45 —
1.00 6.01
11.51 2.2
2.50
1.07 6.04
11.54 2.26
2.03 6.51
12.42 3.15
3.35 8.11
2.05 4.35
3.45 8.17
2.11 4.40
5.10 9.46
3.28 6.00
5.20 9.4
3.33 6.10
6.13 10.39
4.24 7.01
7.00 11.20
5.05 7.45
（南行）
6.50 12.20
6.45 10.30
9.38 1.08
7.33 11.24
10.23 1.57
8.40 12.18
10.30 2.08
8.45 12.28
11.56 3.27
10.04 1.45
12.04 3.35
10.10 1.55
1.36 5.05
11.40 3.6
2.17 5.53
12.21 4.20
2.20 5.56
12.25 4.27
11.02
3.10 6.47
1.16 5.30
12.38
4.50 8.30
3.00 7.25
2.40
5.10 8.45
3.15 7.45
5.22 8.57
3.28 7.57
5.24 8.59
3.29 8.01
5.34 9.09
3.40 8.11
5.36 9.11
3.41 8.14
6.46 10.20
5.00 9.25
7.24 1.03
5.38 10.53
7.49 11.22
6.03 10.27
9.00 12.33
7.20 11.30
9.15 12.45
7.35 11.54
2.10 4.02
1.19
4.20
10.54 3.20
5.34
12.01 4.30
6.14
12.36 5.09
6.57
1.12 5.43
7.00
1.14 5.43
7.12
1.20 5.50

消閑世界

登老虎灘島觀傳君立魚海浴偶成七律二章（英山沈花溪）

者番探勝虎灘頭、遼海詩情記舊遊（余民國十年已來連一次）四面雲山誰管領、一灣風水任勾留、車馬蹁々競未休、怪底昔年疆闢拓（昔李傳相與日俄有因國際上租借條件）東鄰長此借荊州

又

虎灘群島矜雙峙、倩我登臨最上頭、雲水蒼茫瀰海國、人煙稠密莽神洲、遼東景物添新樣、塞北風光異昔遊（前來連遊老虎灘此地多未建築）聞道中原兵未解、只須海浴藉澆愁

壽覺園先生四旬晉二並呈同座諸吟豪即希粲政（張漢俠）

群山集翠拱將來、高閣開窗面面開、落日帆檣沽客舫、少年裙屐謫仙才、雲蒸海氣籠書幌、潮獻天風泛酒杯、欲向蓬萊增壽考、側身東望復徘徊

中原逐鹿正紛紛、仗劍安危入戰群、孱主看潮甘遜國、將軍倚樹恥談勳、炎天海甸窮輿土、月夜觚稜草策文、誰爲登壇論割劇、鬱邊慷慨倚輪君

四十年華小劫餘、放歌來作醉吟徒、亂時抱病風塵外、短褐論交草莽隅、遼海詩名獨樹在、天涯官跡左遷孤、可憐湖上騎驢者、猶是傷心國事無

樓角風高夏亦寒、集仙賢客袂爭聯、青旗柿蒂千錢酒、玉笛梅花五月天、眼底浮雲看富貴、燈前新雨惜華年、明朝又向離亭別、一轉輪蹄萬柳煙

步豪吾吟長艾酒祈年會漫吟原玉（林化實）

融經鑄史隱連灣、繼絕起衰豈等閒、名世文章波瀾闊、置身編簡鬢毛斑、退之手筆生來辣、子美詩篇老更頑、想得紅榴圍壽宴、健軀巖嶽屹如山、盈盈蒲酒乞年長、淺唱低斟有底傷、角黍盤中餐登智、石榴花畔說端陽、當門縷艾人緣、壓樹離々梅子黃、醉草詩篇、醒讀畫、渾忘封蹙幾紅羊

張君之病（獄樵）

張君、余之少年友也、居同里、學同校、及長、遊學法政學校、畢業後、入胥吏之羣、不知何故解職反里、病顚、終日不食不知飢、一日、十餐、不知飽、裸體不知寒、著裘不知煖、日旭以爲暮、日暮以爲旭、居春以爲秋、居秋以爲春、以及富貴貧賤、男女耄稚、無不顚倒、甚則忽唱忽哭、乍莊乍笑、家人患之、延醫弗愈、禱巫罔效、一日、有道士過市、能以符術治邪、其妻聞而邀之、道士見病、語其妻曰、此病日淺、尚可治療、稍遲數日、人命危矣、妻聆言、驚急乞療、道士牽病人入空室、口中念念、持符黏其臆、又黏其胸、沿及左右臂股、皆黏之、須臾、病人臥床、鼾睡、道士辭曰、三日必醒、々則復元、家人共謝、以銀圓、道士不受、及期、果醒、飢寒飽煖、皆知之矣、名利得失、咸叢集焉、詬其妻曰、余自病來、心神俱安、頗覺爲樂、汝以何術治之、妻語以道士、嗚呼、余與道士、無怨、夫何使我至於此極也、吾知之矣、此非道士也、乃私慾之魔鬼也、吾既爲人、焉能爲魔鬼驅使、遂飲酖自斃、

夫張君解職之原吾不得而知、然以病觀之、想必見世事多有顚倒始有斯疾也、道士愈其病、不惟不謝、反以魔鬼報之、是知慾惑人、同於魔鬼、不過借道士以喩私慾之爲害也、張君自斃、蓋以名利之勞人不如死之爲愈也、以警夫後之貪名利者得焉、嗚呼、世事顚者多矣、豈獨張君一人乎哉、爲名利驅使者、尤多矣、有如張君能死者鮮矣

諸詩（馬二）

前淸時、有某甲者、嘗應試之前一夕、睡覺方酣、其妻春興忽發、而又能詩、一面用手推夫、一面口占一絕、語頗雙關、且有興趣、因亟錄之、以餉閱者、其詩云

郎君郎君醒一醒
妾無別贈只有身
口作玉杯舌作酒
翻身便爲人上人

十年不食煙火之奇人（璧人）

余堂兄藻興君、曾環遊各省之名川大都、對於各地之風俗奇談均一一洞悉、日前由粵來連、止於旅館、余於公務之暇、往訪焉暢談之下、彼爲余述一十年不食煙火之奇人、事頗詼諧爰錄之以實自由談（以下藻興君述）

余環遊四川後、遂由打箭爐入西藏、該地多崇山峻嶺、行旅苦之、且鮮居室、人民多以幕宿焉由打箭爐入拉薩（該省首都）需時十日、復循此至最高之峰曰希馬拉雅山、該峰爲世界最高之峰、直入雲際、余曾一度上焉、行兩日夜、祗得其半、幸沿山均有居民、不致苦寂、惟寒冷甚、遂不能再前、折回而止於一民家、暢談之餘、悉爲川之眉州人、乃詢其來藏之故、彼曰、余於民國五年、因與故鄉縣吏之子爭一妓、憤而殺之、懼禍延、遂潛逃至此當出走時、未帶分文、雖在饑餓時、不敢向人家乞食、恐爲人破案也、乃沿途拾取蔬菜瓜果之類生食之、初覺甚難下咽、久之遂成習慣、迨至此時、又不諳人情物理、且言語不通、惟有效藏人之倚山而居、故余於此已十年矣日常之賴以生活者、乃各種生物耳、復詢以熟食能否、答曰、甚難、余偶一食煙火之物、則覺喉甚癢、或作嘔吐、故始終未一嘗煙火食也、現該民年已四十、猶絕似二十許人、且康健異常、步履如飛云

馬上觀花（苦）

我的朋友祝士源先生、雖是個文人雅士、却倒不很迂執、秦樓楚館是常可見他底足蹟的、昨天是星期日、循例休息一天、我除却借步街頭以外、差不多總是靜坐在這一間居於斯衣於斯食於斯的斗室裏、正坐的悶悶無聊、忽接到祝君邀請的口諭、我欣然即往該君毫不猶豫一直的把我領進劉家屯十四號窯子裏來了、有有一個妓女叫着什麼金香、約有十八九歲、聽說她就是祝君的愛人、生的很是窈窕、裝飾的更是漂亮態度並且幽雅、祝君的眼力不差她的同屋還有兩個出色的麗人、我恍々惚々記得一個叫金喜、一個叫金鈴、據祝君說她們都是同胞姊妹、現任七十鳥、即是她們的親娘、她們原籍山東濟南城附近的一個村莊裡、並不是受飢寒的貧窮人、不得已纔幹了這個勾當、她們是因爲她的親娘完全染成新潮化、專講維新、實行解放潛來此地、近日更信仰宗教、每天風雨不誤、必給老佛爺叩頭的、她姊妹們純孝成性、再加上禮教的薰陶、所以只知一味的守舊、謹遵慈母之命、操此神聖之業云云、當日我很承受她處處周到殷勤備至的招待、寸心轉覺不安、沒有別的、我說一句公道話吧、像金香這樣俊俏美麗的臉子、招待周到的手段、在西崗遊廓場裏、々人才中求之恐怕是鳳毛麟角絕無而僅有的、而在劉家屯眞可算首屈一指了、至於他寵絡愛人的愛情怎麼樣、因爲祝君是一位眼中有妓心中無妓貪色不迷的人、未曾領畧過、所以我也無從探悉若拿科學的眼光觀察他的一舉一動、再拿心理學的知識剖解之、在消極的方面也是一個多情善愁的人、而她有時活潑起來、像櫻桃一般的小嘴說起話來句句帶着滑稽調、異趣橫生、使人解頤、寄語愛花成癖的薺人君子們、不要失之交臂、佳屋無多、請趁早臨、及至意之圓滿方知言之不謬呀、我往常見報紙上載着花訊花評、這些千篇一律的文件、總笑他們沒有出息、就會替窯子作宣傳的廣告、想不到我今日居然效尤也作出這等東西來了、這不是更可笑的嗎（完）

月下老人答某女士書（天涯遊子）

某某女士[—]、頃接芳箋、藉悉一是、惠蒙示及當今文明進化、男女婚姻、須改專制而從自由、以免怨曠而維風化一節、領悉之下、不禁感極而悲、悲極而泣、嗟乎女士誤矣、吾知女士尙未知予所掌之職矣、予上自太古、受神農之命、居月下、掌紅繩、迄今四千餘年、其間所經歷已多矣、昔者文君愛長卿、長卿慕文君、兩情契合、予於是終從其所願、是者並未有父母媒妁參乎其中、然而千古孰能罪之、蓋婚姻一事、苟兩情契合能有始有終者、予靡不竭力撮合、至若今者、海禁大開、歐風東漸、婚姻自由之說、喧傳於耳鼓、青年男女、相效成風、宵行犯露、圖片刻之歡娛、旅館停蹤、懷畢生之行止、美其名曰婚姻自由、其實快一時之肉慾、並未有眞正愛情參乎其中、不過以色媚者、色衰而愛弛、以勢合者、勢盡而交疏、而金錢魔力、尤足以顚倒愛憎莫不有靡不有初鮮克有終之歎試思此種道德、豈能久留人間是以苟能有始有終、雖效文君夜奔、亦不失爲風流韻事、不然者特淫風飄行耳、又烏覩其爲自由結婚耶、女士思之

默會小說 奇妙集（天民）（六四）

第二回 施妙計巧盜九龍杯

他老人家這一怒不打緊、可把秋雲嚇得魂不附體、微々顫々的道、這……這封信是……是……安太的老婆子、由門外的信筒中掏出來的、文心道、這和去年的情形、又是一樣、這該何等倒運啊、說時用手持他口邊的鬍鬚、似乎要一根根拔取下來似的

丁文在旁勸道、你別庸人自擾了、這封信以我看來、或者空言恐嚇、也說不定的、文心不耐煩的道、先生不要這般大意那唐隱是一個很勵害的人、他能怎樣說、就能怎樣做、以你推斷、去年的事情、也是空言恐嚇嗎、丁文道、我想這回、必定是和你開頑笑啊、文心道、怎見得呢、丁文道、這封信是六月二十三日、今天發的、也就分明是今天送來的文心道、不差、不差、但這能見得開頑笑呢

丁文道、你再看看他那信上不是說明天到你家中本寓嗎文心道對呀丁文道照這看來我便發兩種意見一、他若是空言恐嚇、我們就當作他那番話、當作狗放屁、置之不理好了、決不能無事自擾、致令疑心生暗鬼二、即使他眞和我們爲難、那末我們還可以想個相當的法子、去對待他、一壁收拾回京、因爲還有一夜的功夫呢

文心道、博士這樣講到很近情理、丁文道、那唐隱目空一切。自以爲他是一個天下無敵的奇男子、所以每逢要偷人家東西、往往預先通信、指定日期、我想將來終有被人活活捉住、重重的定他一個死刑、文心聽了這番話、胸中塊壘爲之少消、精神也由之一振、便到電話機旁、丁文道、那電話今天不通啊因爲今天是日禮拜日、況且時候已經不早、電話局的人一定不肯給你接線、文心低頭沉吟道、這可如何是好、今天眞個不湊巧、件件事情使人失望、文淑道、不妨事的、我父親是一個財勢兼全的人、無論如何的事情、沒有不會成功的別說是區區的電話局啊、丁文道、怕是不成、今天晌午、他們已經不上班了、任你有什麼權勢、也是用不出一絲一毫的力量的（未完）

東三省官銀號總號廣告

本銀號資本總額奉大洋貳千萬圓東省重要地點及京津申魯各地均設有分號及通匯機關專辦匯兌押匯抵押放欵貼現放欵保證放欵以及收受定期活期各種存欵并設有倉庫以備堆存押欵貨物利息匯水無不允辦事手續異常敏捷凡蒙惠顧無任歡迎

茲將總分號營業要目列載於後

●甲匯兌 本大洋匯兌券免費通匯地點 奉天、東豐、通遼、通化、興京、綏中、柳河、寬甸、洮南、彰武、新立屯、新民、法庫、興城、蓋平、遼源、公主嶺、山城鎮、開原、范家屯、北鎮、盤山、西安、海龍、本溪、台安、鳳城、錦西、西豐、海城、臨江、輝南、岫岩、遼陽、黑山、錦縣、義縣、莊河、八面城、安東、鐵嶺、營口、四平街、郭家店、桓仁、昌圖、遼中、復縣、撫順、吉林、長春、延吉、哈爾濱道裡、哈爾濱道外、寧安、下九台、黑龍江、安達站、綏化、開通、雙山、一面坡、呼蘭、開原城裡、雙城、昌黎縣、留守營 上列地點如係票匯概免收費至於電匯手續不同匯水電費臨時商定 奉天、吉林、長春、哈爾濱道裡、延吉、哈爾濱道外、寧安、黑龍江、黑河、下九台、雙城、海拉爾、安達站、綏化、呼蘭、免費匯欵彙收公濟平市錢號銅元票如交他行發行之匯兌券每百元加收匯水一元 本哈爾濱現大洋券並得在上列各處匯兌京津申銀洋款項其匯水行市臨時商定

●乙押匯 辦理押匯各地點 奉天、營口、開原驛、錦縣、安東、鐵嶺、四平街、海城、遼陽、新民、遼源、通遼、公主嶺、范家屯、大連、吉林、下九台、長春、哈爾濱道裡、哈爾濱道外、黑河、天津、上海、八面城

●丙各種放欵 總分各號均可商作放欵

●丁各種存欵 收受定存活存各地點 奉天、營口、開原驛、公主嶺、四平街、鐵嶺、新民、海城、遼源、遼陽、通遼、錦縣、安東、范家屯、吉林、長春、延吉、哈爾濱道裡、哈爾濱道外、黑河、黑龍江、海拉爾、安達站、綏化

●戊倉庫 設有倉庫各地點 奉天、營口、公主嶺、海城、長春、哈爾濱

正隆銀行

大連市大山通十一番地
電話代表番號七一一一番
振替貯金口座大連二一二〇番

資本金 貳千萬圓
諸積立金 二百四十六萬五千圓
頭取 安田善四郎
相談役 安田善次郎

本銀行於日本內地朝鮮兩南滿洲中國內地有三千餘之匯兌聯絡
本銀行爲關東州地方費現金事務辦理大連市金庫事務辦理處
本銀行與臺灣銀行特約辦理外國匯兌事務

支店出張所派出所（營口、奉天、旅順、長春、開原、天津、撫順、鄭家屯、四平街、青島、哈爾濱、安東、鞍山、公主嶺、瓦房店、松樹、大連市小崗子（電五三〇〇番）大連市沙河口（電話沙河口一五番）奉天小西關哈爾濱傅家甸）

▲定期存欵利子（一個年）七分

東萊銀行 大連分行

●營業時間上午九時至下午三時

本行開辦以來已歷七載資本金收足國幣三百萬圓已向財政農商兩部註册立案專營商業銀行一切業務設總行於青島分行大連上海濟南天津等處北京煙台及其他繁盛大埠均有特約代理機關一切交易手續簡捷格外克已如蒙惠顧無任歡迎

地址監部通五〇番地 電話…經理室長五八參八番 營業室長五八參七番 公用參參壹四番 電報掛號四七六六番

中國銀行 大連支店

營業…關於銀行一切事務
營業時間 上午九時至十二時 下午十二時至三時
電話四三八九・四五九九・四七九五番

大連取引所信託株式會社

大連山縣通二二四番地（大連取引所內）代表番號電話七一二一番
資本金 千五百萬圓
拂込濟資本金 六百萬圓
專務取締役社長 原田光次郎
取締役兼支配人 小澤新之輔

此二人皆六旬以外均得返老還童

著名教師聲明如何而得

福建古田杜善仁先生中華聖公會傳教師垂卅餘年壯年體力強健不負所職及年逾耳順覺筋絡酸楚腦系衰殘諸恙叢生杜君來書云鄙人六旬以後初覺筋絡麻木沉重繼以酸楚疼痛終則痛及腦系精神恍惚每逢天氣轉變之秋則感冒風寒益見疼痛不堪猶若刀割針刺雖知老來衰殘然未始不爲曩昔操勞太甚所致服藥多方百草遍嘗罔見效果飲食日減益覺不支年復一年未見安寧比及前年秋季匪類猖狂鄉間恐遭不寗因此遷居古邑三保一日忽然傳來韋廉士大醫生紅色補丸小書一册披覽之下備悉紅色補丸爲調治百病之奇方亦老年補血之妙品遂購服以試其然否詎料服連數瓶便見微效於時耐心加服覺筋骨舒暢氣血增加腦力充足飲食有味計服一打體氣強壯舊病消除而面目紅潤殆有反老還童之慨現年古稀獨能整理家計看書閱報精神不倦誠紅色補丸之功惠也內子陳氏數十年來養育子女操理家政致身體虛弱血氣衰薄時患月信失序白帶等症及今年邁體質益見凋殘而老病亦復日與之爲伴也鄙亦藥之以韋廉士大醫生紅色補丸服罄半打諸恙頓失而體力血日見充滿今年事六十有五猶能任勞反勝曩昔殊足慰也鄙人夫婦年老感受韋廉士紅色補丸再造之恩愧無以爲報特修寸楮以鳴謝忱

韋廉士大醫生紅色補丸非但有益於老人且亦曾治愈血薄氣衰腦筋虧之少年斷傷胃不消化瘋濕骨痛腰背酸楚等症對於婦科各症尤爲神效凡經售西藥者均有出售或直向上海四川路九十六號韋廉士醫生藥局函購每一瓶大洋一元五角每六瓶洋八元郵力在內

此乃眞正韋廉士大醫生紅色補丸治愈孫君秀峯者也

並非此種瓶內論粒數出售者因係影戳假冒服之恐礙身體必需堅拒

彼將好新聞告知他人

嬰孩自已藥片始則治愈彼之小孩繼而治其親友之小孩平常康健之小孩樂於玩耍及遊嬉如閣下之小孩無嬉玩之精神甚則反其常度必有疾病之故此時予以嬰孩自已藥片定必見效服後必能喜樂如舊矣請觀以下醫士之證書江蘇浦內科醫生董繼梅先生來函云

鄙人自貴局購辦藥片後曾與小孩試服多次非常效驗並轉贈親友據云小孩服後竟有不可思議之奇效如咳嗽多痰腹脹而痛大便秘結等症服後更爲靈效比較中醫藥局所合之丸散優勝幾倍

嬰孩自已藥片凡經售西藥者均有出售或直向上海江西路六十號韋廉士醫生藥局函購每一瓶大洋六角每六瓶大洋三元郵力在內收用郵票

大連

無故連次侵入人家 終被毆傷致喪命
加害人已直供肇事經過 死者胞妹到署聲稱復仇

山東平度縣耿子明、年二十六歲、現住北崗子十二番地、其父耿希範、年六十七、已回山東、惟其母曹氏、年五十一歲、同其妻（二十一）陳氏、居家度日、耿子明平素以賣冰爲業、所得僅可糊口、於六月二十六日午後六時頃、耿尚販氷、未歸、有李雲田者、原籍山東靑州諸城縣、現住所亦在北崗子十二番地、伺耿未歸、乃潛入耿院、左右逡巡、耿之母曹氏見之、告其媳陳氏、陳氏命其母出而逐之、李見曹氏、又逡巡出、及耿歸、其母爲道壹切、耿雖惡之、然亦無可如何、至七時頃、李雲田又至、其母呼曰前來者、又至矣、耿出問之、李云、汝家忌生人乎、耿怒云、雖不忌生人、汝黑夜入人家、希圖何意、有事快說、否則以武力解決、二人各不相讓、卒致惡化、耿舉拳飽之、被李力握其腕、不能下手、耿知李亦解拳法者、遂賣其工夫、揮動拳法、先拿其頰、後蹴其足、李仆、又戰須臾、李云、吾與房東于洪聲有親戚、耿豈言輕擊、負氣至于處、告以種種、並命同驗、于云吾友人多矣、處局尤甚、汝有何事辦何事、吾無暇干此無味之事云、耿返、達主人之意、更惡其居心不良、復舉拳擊李之腹部、李之面部腹部、俱有傷痕、遂於二十七日送入博愛病院療養、李雲田之妹李于氏、年二十一歲、亦北崗子于化龍之妻也、聞其兄入院、乃赴病院探視、其兄李雲田見妹至、告妹云、吾病勢甚重、將來恐不起矣、妹囑用意調養、當能速愈、何必悲傷、李指腹謂五臟已傷、吾自知之、吾今後倘有好歹、汝爲吾妹、當爲兄報仇、兄雖在地下亦瞑目矣、言畢、其妹歸、至廿八日午前三時、果死、該日、西崗警署將兇手耿子明、捉至衙門拘押、至二十九日午前十時、該署司法主任將耿子明提出、詳出詢問、所有前後肇事經過、已直供不諱矣、而李雲田之妹、亦來該署、探其來意、謂吾只有兄一人、今被耿擊死、前日間病床頭、諄々囑我報仇云云、李氏之同伴來者、即于宏聲、乃于化龍之叔父也、聞于化龍近在奉天作事、尚未歸家、故其叔携之同往耳

大連公議會 選擧委員會議

大連華商公議會爲籌備改選、曾開全體董事大會結果推選委員十五名、辦理改選事宜、已誌前報、該會於二十九日午後四時、復開催委員會議、以討論改選事項云

地方教育會下鄉 演電影之日程

大連地方教育會發起於大連以內各會屯開映活動電影、玆將在各會開映日程列後

七月四日 月 岔溝
七月五日 火 樂家屯
七月六日 水 小平島
七月七日 木 西山會
七月八日 金 革鎮堡
七月九日 土 大辛寨子
七月十日 日 棋盤屯
七月十一日 月 三溝屯
七月十二日 火 前關屯
七月十三日 水 海貓屯

乾武署長與會長 聯袂來連募捐 兩商會設筵招待

金州民政署長乾武與該民務會長曹賀甲二氏、爲重修聖廟、經費不足、乃於六月廿日午前、乘車來連、到大連華商兩公議會、見該兩會長、關於募化事宜、求兩會長之援助、故大連會議會長張本政劉仙洲李升海及西崗公議會長關睦堂閻之如周子揚等、於廿九日正午、在泰華樓特備筵延、招待該署長會長、以表示歡迎之意

救濟會已取消 一切救濟事宜 由同鄉會辦理

大連難民救濟會、須定三月之期已滿、定於六月卅日將工業地第一收容所及大連邑埠頭各難民取扱事務所、一律取消、所有書記傭人、亦行撤裁、嗣後縮小範圍一切救濟事項、歸同鄉會辦理云

收欠款遺失之可疑

大連市北大山通十三番地飲食店主若葉處、傭人郭振昌、年二十一歲、二十五日下午、奉該店主命、赴各帳戶集收欠款、後共收帳款金四十五元二毛、持欲回店行至半途、頓起惡心、擬藉口帳款遺失、以圖橫領、歸店向店主云、吾今所收帳款行經千代田町電車站附近、忽而遺失、尋覓良久、亦無所獲等語、店主聞訊、以事可疑、即赴大連警察署報告並祈代爲查尋、該署聞其所訴、前後顛末、亦覺可疑、遂同店主將郭振昌捉至署內、押於留置場、以待調查中

指導青年著有成績之 中青七週年紀念祝賀會 並舉行夜學部第三次卒業式

中華靑年會與我連埠華人周旋七載於此矣、七月一日爲該會七週年紀念日、及夜學部第三次卒業式、現已各方籌備完全、是日午前十時、在惠比須町學校部舉行祝賀典禮、並備函邀請中外各界紳商、觀後必有一番熱烈之盛會所可斷言者也、中華靑年會與連埠國人關係之密切、有如全身之首、直接間接處於指導之地位、其歷年之動作、無不以喚醒國民之迷夢導沈淪之社會、於光明之途、爲前提、而永鼓勵靑年於活動地位、今將該會各方事業之成績誌左、以備國人之參考焉

一、敎育方面、書學部現發達至八級、共五百三十餘人、已畢業二次、多升學京津滬魯奉各地學校、夜學部專爲失學靑年得一補習場所、分日語英語武術平民四組、共五班、計四百餘人、大都商界工廠靑年、已畢業二次、服務各界、聲譽贖然

一、社會方面爲該會最主要之事業、所應向於社會者至鉅、如歷年舉行之國恥國慶紀念日與遊行賑災募捐夏令衛生講演等

一、體育方面、春秋兩季陸上運動大會、水上運動大會各種球類之比賽、兵乒球橖球之設備最近更新築網球場一處

一、智育方面、設有圖書館閱覽室、書三千冊、中外報紙二十餘份、雜誌十餘份、以備閱覽星期講壇已擧行二百十餘次、詩當代名又演講、灌輸最新之智識、爲社會敎育之一部設施會員等組織之紅杏巡讀社五相討論學藝上問題、爲巡讀書報以上不過粗枝大葉、列一概觀以見該會事業之一般、其餘細目不勝備載、其使命之重要、不可以道里計、玆將該會紀念日之會場順序列左

一、振鈴開會 二、會員入席 三、學生入席 四、來賓入席 五、行最敬禮 六、唱國歌 七、主席致辭 八、事務報告 九、證書獎品授與 十、訓詞 十一、來賓祝詞 十二、學生答詞 十三、唱會歌 十四、閉會

中華民國十六年七月一日第三次卒業生

日語班 劉殿俊 王文春 郭成上 周家琦 朱長有 傅明海 周君齡 劉國周 馬吉昌 劉茂鳳 劉永剛 徐鳳先 白貴珠 王豐堂 韓長盛 胡慶和 金朝慶 王治邦 高丕日

武術班 劉思本 尹守憲 孫運生

英文班 王從晋 周元湖 許鳳翔 張有恭 葛啓鑅 閻鳳林 王鴻昌 陸世華 黃迴 盧仲禮 傅瑞增 孟憲興 魏馭弱 韓宗文 靳日曦 閻泰隆

救濟會資送 被拐母女赴哈

山東平度王振德、與該處馬兆新之妻張氏姦通、彼此往來、益見親密、不意王振德居心叵測、竟於月前將張氏及其女年十三歲、一同誘拐來連、當即投宿於中華棧、嗣後乃將十三歲之女賣於宏濟街四十號爲娼、得身價五百圓、事被救濟會偵知、即通告於大連警察署、經該署將王振德拘押、又將該女領出、交於宏濟善堂寄養、於六月二十九日午前、又經救濟會將該女領出同其母張氏、爲買車票送至哈埠、蓋張氏在哈埠親故甚多、故願往焉、當其未行之前、救濟會當局携領張氏及其女、同至中華棧、見該執事張發町、謝其已往之照顧、計其所欠之棧錢、共計小洋十餘圓、而張發町大發慨慷、不要分文、另外更幫助路費五圓、張氏及其女得此資助、不勝喜慰、而欣赴哈埠矣

安廣滿鐵社長歸連

滿鐵安廣社長、曩因要務東上、玆諸項已告結束、故于二十九日午前十時搭入港貝加爾丸由日歸連矣

大戲院開映楊花恨

諸君知上海群星中、有一以豔在骨子裏著名之韓雲珍女士乎、古人雖有其媚在骨一語、然亦不過紙上描摹、未必眞能顯諸眼底、惟韓雲珍女士其豔在骨之名、卽得自此「楊花恨」一劇、按楊花恨又名盧榮誤、寫一墮落女子、失身匪人、卒致終天抱恨、用意至善、當此片在滬開映時、各報發現韓雲珍背夫私奔之後悔啓事、其時頗引起輿論界之注意、後一日始知爲「楊花恨」之事實、蓋一非常之廣告以襯托之也、此片價値想而知、今由該院包租來連映演、諸君可早一觀云

荷馬車避車又撞車

大連市北崗子二十番地孫玉祺處下宿之市役所衛生課荷馬車夫任鴻慈、年四十五歲、於六月二十九日午前八時、御車至西崗街一百五十四番地、見前有荷馬車一輛、欲避之、不意竟與白雲山馬車收容所之馬車夫靳日昌之車相衝突、當將靳之車體撞毀、其損失約三圓之譜、經說諭後、靳日昌命任鴻慈隨意賠償而完結矣

同於西山會行搶之 胡匪持手槍威嚇 翻箱倒篋携贓遠逸
大連署管內南關屯發生搶案

大連署管內南關嶺南關屯農夫于忠謀、年四十歲、廿八日午後九時三十分、忽闖入股匪四名、手持手槍、向于脅迫云、將家存現錢献出、否則結果汝一家性命等語、後翻箱倒篋搜去小洋六元三毛、銅字一千百枚、被褥等物、携贓呼嘯而逸、事主遂投附近派出所報告、由高田巡査追跡逮捕、然已無濟於事矣、後轉禀大連警察署、刻該署命各署員、極力秘密查中、聞該盜與本月初旬在沙河口署管內西山會搶掠農民者無異、或係爲一幫所爲乎

竊犯甫出獄又被捕

金州城裏會館街居住之劉文田、年三十四歲、係前科二犯之竊盜、於本月二十六日、始罪滿出獄、於二十七日晚、又在金州驛附近飯館中、盜衣類五件、約値二十餘圓、外有小洋二圓、奉票一圓、於二十八日又在大連山城町兒玉町北大山通一帶間遊、被大連警察署刑事瞥見、以其行跡可疑、遂尾之至大連驛、不待詢問、即現原形、今已被押於大連警察署矣

中青學校部 學行樂賢會 七月三日至九日

中青年學校部成立於民國十年十月十日、循自然之進步、現已有學生八級、總數五百一十餘人、校內同人、動愼將事、深得各界之信仰、該校々長敎員等、猶不自以爲足、近日經校務會議決、定於七週年紀念後、繼續開一樂賢會、聞已發出公函五百餘封、通告學生家長、茲錄其原文如下

溽暑之候、維起居多吉爲祝、啓者、今日之學生、將來之國民也、所受敎育之良否、關係於學生前途及家庭社會國家者、至重且大、故對於敎育問題、家庭與學校應互相聯絡、共策進行也、近來各地學校、時常舉行懇親會學藝會等、不外謀學校與家庭間之聯絡、惟是時間倉猝、往往重形式、而忽略精神、家長對於學生之學習狀況、仍有不甚明瞭者、本校有鑒於此、爰舉行長時間之樂賢會、欲將學生受敎之狀況、貢獻於學生家長之前、即頌

大安 大連中華靑年會學校校長趙晉如謹啓

附樂賢會簡章

一、定名 本會取孟子樂有賢父兄之義、定名爲樂賢會

二、時間及地點 七月三號至五號六號三日 在惠比須町本校、八號九號二日 在浪速町分校 每日自午前八時、至午後三時

三、學校之任務 將學生求學之狀況、對家長詳細說明、引導參觀（爲參觀便利計、特於星期日授課、免得學生家長、職業纏身、不暇來校也）

四、家長之任務 對於敎學設備各項、家長有何意見、請寫於意見書內、交於本校、俾便改進

視察團來連又中止

中東鐵道勞農側職業同盟組合評議員會所組織之大連視察團、曾于前月招募團員、後因希望者最小限度十五名、尙未湊足、故一時中止、改期重組云

蔣文祺氏來連久居

前江西統稅局長蔣文祺、爲中國南方共產黨到處搗亂、胡匪蠢起、不得安居、遂於六月二十七日、由營口乘船來連、下船後、投宿於中華棧、將來擬在大連賃屋而居云

經濟

北滿農作物豐收 南滿一帶亦相同

中東鐵道東部及西部線之農作物可獲莫大之豐收該方面五月中旬粟玉蜀黍麥等異常受低氣壓之吹襲及至六月溫度同自發芽以來發育狀態覺得挽回異常良好東部線之大豆比平年增加一成五分其他各處亦約能增加二分年成粟東部線地方約減收一成其他各地方約增加一成玉蜀黍東部線約減五分其他各地方約增一成五分西部線一帶約增二成乃至二成以上西部線因爲降雨非常應時豫想或能增收至三成以上如此則北滿之農作物除東部線外其他各處均行大爲豐收滿鐵沿線一帶之年成亦與北滿之年成同有非常之豐收遼東半島之金州以北降雨頗爲應時農作物之發育亦極良好自有豐收之希望惟金州以南之旅順地方降雨較少農作物之發育不良恐未有豐收之望云

錢糧商情

特產市場因本年各方面所存儲雜貨頗多沿線各地滯貨亦不在鮮欲加以夏伏期內故場面交易閑散異常市況雖無變化而各品市氣頗呈反撥形勢大豆豆餅豆油三品未落未騰俱呈平穩高粱買氣稍行濃厚較昨約差二三分

△開行大豆叫盤五元五毛八九帶皮五元八毛三成交百卄車豆餅開價一元九毛六後落至五分五乃至五分成四萬片豆油市價十五元九毛五乃至十六元叚四千箱高粱略見活動收盤二元一毛三四叚廿車包米四元一成十車

△錢鈔市況標金因滬上排日問題價安頗高至銀市漲落無常海外材料倫敦銀塊二十六片十六分一期貨相等紐約銀塊五十六仙八分三匯申七十三兩八零大洋九十九元九毛上海標金三百六十七兩八當市銀不穩金票稍跌

興銀整理完竣 已休止銀行業務 專辦債權回收

大連興信銀行受鮮銀之援助加以整理業已完竣乃歸鮮銀經營興銀於六月末休止銀行業務自七月一日勿論貸存均行中止同時並行脫出組合銀行專辦債權回收事務云

特產行市 （早市）（二十九日）

▲大豆
六月末 五七九 五七九 五七七 五七八〇
七月末 五八四 五八四 五八三 五八一〇
八月末 五八九 五八〇 五八七 五八八〇
所成數 百四十二車

▲豆餅
七月限 一九六〇 一九六〇 一九五五 一九六〇
七月末 一九六五 一九六五 一九六〇 一九六五
八月限 一九七五 一九七五 一九七〇 一九七〇
所成數 二萬九千片

▲豆油
七月限 一六三五 一六三五 一六三五 一六三五
八月限 一六五五 一六五五 一六五〇 一六五〇
所成數 二千箱

▲高粱
六月末 三〇六〇 三〇九〇 三〇六〇 三〇九〇
七月末 三一八〇 三一九〇 三一八〇 三一九〇
八月末 三三〇〇 三三〇〇 三三〇〇 三三〇〇
九月末 三三九〇 三四〇〇 三三八〇 三四〇〇
所成數 九十三車

▲包米 （未妥）

錢鈔行市

七月十三日（開行 九七六〇 最高 九八三〇 最低 九七五五 散行 九八二〇）
所成數 二百五十三萬圓

▲現物 前場
開行 九七六〇 一三三四五 一三五三〇
十時 九七八五 一三三四五 一三五二五
十一時 九八一〇 一三三四五 一三四八〇
十二時 九八二〇 一三三四五 一三四七
所成數（銀對金 銀對洋） 二十四萬七千圓 一萬一千圓

七月十三日（開行 九八三〇〇 最高 九八三〇〇 最低 九八二五〇 散行 九八二〇〇）
所成數 六十二萬圓

▲現物 後場 （銀對金 銀對洋 金對洋）
一時 九八三〇〇 一二四五〇 一二四六
二時 九八三〇〇 一二四五〇 一二四六〇

北滿市況

開原 （大豆一斗建） 開行 散行
七月限 一四、五〇 一四、七〇
八月限 一四、六四 一四、七七
九月限 — —

同 （高粱一斗建）
七月限 七、八二 七、八七
八月限 — —
九月限 — —

同 （高粱一石建） 開行 散行
七月限 — —
八月限 — —
九月限 — —

長春 （大豆一石建）
七月限 七、九五 七、九五
八月限 — —
九月限 八、三〇 八、三〇

哈爾濱 （大豆） 開行 散行
九月限 一、四〇二 一、四〇〇

同 （小麥）
九月限 一、八六五 一、八六二

公主嶺 （大豆一石建） 開行 散行
七月限 一七、三五 一七、三〇
八月限 一七、二五 一八、三三
九月限 — —

同 （高粱）
七月限 八、七〇 八、六五
八月限 八、八〇 八、八〇
九月限 — —

錢鈔 （二十九日）

奉天 （奉票）前場 開行 散行
近期 一〇五〇〇 一〇五二〇
遠期 — —

開原 （奉票） 開行 散行
現物 一〇五二〇 一〇五二〇

同 （鈔票）
現物 一〇三〇〇 一〇三〇〇

安東 （鎮平銀） 開行 散行
近期 一、三五五 一、三五九
遠期 一、三五六 一、三六一

哈爾濱 （大洋） 開行 散行

現物 七八、四〇 七八、二五

營口 （過爐銀）
現物 二八〇〇兩〇

滙兌行市

▲銀塊及滙兌（二十九日到）
倫敦銀塊 二六片〇分〇
同先匯 二六片一六分一
紐育銀匯 五六仙八分三
英美電匯 四弗八五仙八分五
中美電信（百圓） 四七弗六分五
美中電信（百圓） 六二弗八分七

▲上海外國滙兌行市（二十九日到）
電匯成交
倫敦（兩） 二志六片八分七
日本（百圓） 七五兩八分五

▲上海金票交易所（開行）
標金 三六七兩一

▲倫敦匯兌行市
電信爲替銀行賣（二十九日到）
伯林 二〇金馬克四九
巴里 一二四法〇二

大連臨時難民救濟會樂捐者芳名 （山東同鄉會代收）

煙台總商會代募
煙台商會捐大洋三百元 煙台鑛客棧公會同大洋拾元 藥業公會同八元 豐利同二元 愛時同一元 時興齋同一元 榮芳同一元 周德貞一元 吉祥齋同一元 義田氏同壹圓 蕭錫純同壹圓 美華同壹圓 鞋業公會同六圓 鞋業同人同四圓 煙台漆業公會同六圓 木瓦公會同五圓 東成工廠同五圓 通興東同貳圓 天興木廠同貳圓 孟恭甫同壹圓 王岐山同壹圓 孟憲敏同五角 王茂和捐大洋五角 德昌木廠同一元 孟積善同一元 孟昭惟同五角 孟繁金同五角 孫述先同五角 孟憲恩五角 銀樓公會同拾元 估衣公會十元 醬菜公會同五元 工業聯合會同貳十元 飯業公會同拾元 豐順棧一元 萬利同壹圓 新盛祥同壹圓 吉祥樓同貳圓 鉄聚同壹圓 永成福同壹圓 義興盛同壹圓 匯豐行同 圓 福順德同一圓 永豐福同壹圓 交通行同貳圓 源與長同壹圓 德義祥同一圓 燕記同貳圓 祝子聰捐大洋貳元 致和祥同一元 永盛恒同一元 德順恒同一元 同太利同一元 髮業花邊公會同拾五元 增泰德同一元 志城祥同一元 協源昶同一元 中國行同二元 義生玉同一元 泰成同一元 王竹亭同一元 義和成同貳圓 中和祥同壹圓 協泰銀號同壹圓 裕通壹圓 東和昌同壹圓 綢業聯合會同貳拾圓 聚盛德同壹圓 孫盛庭同壹圓 東順同壹圓 德生同壹圓 同順公同壹圓 裕豐同壹圓 天生祥同壹元 天和興捐大洋壹圓 福大成同壹圓 王馨堂同壹圓 公和利同貳圓 厚德堂同壹圓 政記公司同壹圓 裕豐恒同壹圓 公和隆同壹圓 永豐德同壹圓 太康同壹圓 福豐德同壹圓 金銀錢業公會同五圓 恒聚棧同壹圓 鉅豐銀號同壹圓 協盛德同壹圓 豐泰永同壹圓 德盛永同壹圓 通聚東同壹圓 隆記同壹圓 仁昌德同壹圓 王言粹同壹圓 福興仁同壹圓 德聚同壹圓 同祥公同壹圓 魚順得同壹圓 協裕銀號同壹圓 福和盛捐大洋壹圓

胡君期讓股聲明

啓者前與炳記華記伯記等股開華南永記五金號近因無意經營自本年四月底止將運記名下十股內之三股出讓與炳記承受任憑改記營業其股本銀發由炳記交清尙有未了手續雙方立有信約進行各無反悔自讓之後對於華南永記一切人欠欠人等項與運記一概無涉恐未週知特此登報聲明

感謝滿鐵優待難民

敝會對於難民四等車票向滿鐵當局顧懇減輕已蒙慨允自六十歲以上十五歲以下均行免賃婦女半票四月一日實行以三個月爲限爲此敝會同人謹代難民以感大德

大連山東同鄉會謹啓

緊急廣告

各界台知玆因山東貧民原無旅行知識乘擁擠之時往往骨肉不相顧多有離散來敝會均代尋訪惟恐此事繼續發生敬告各界熱心慈善者遇有失迷貧民請送至敝會代尋可也

寺內通 大連山東同鄉會謹啓

周緝之啓事

鄙人素守家風志甘澹泊生平不特官情灣冷即從事實業亦純粹以謀貧民生計爲宗旨絲毫無個人權利思想故數十年集股雖多而自家資本甚屬有限前數年自播精力就衰將經手各公司事完全卸卻並將所承祖業及歷年撙節所存薄產悉數分派除酌提一部分爲辦桑梓慈善事業之用及先人祠墓祭經費並分助諸族戚中之寒苦者餘則立具批單分給諸子女嘗經批註使其衣食有資世守淸風並諭令諸子嗣後生計各自獨立甘苦成敗彼此無干力戒依賴性質鄙人則淸齋念佛遍遊雲山絕口不談國事家事不但各公司職務一律擺脫即家人生計亦不令聞白所有內外公私各事各由當事者負責與鄙人無涉謹此宣告諸希亮鑒

聲明營業廣告

敬啓者鄙人在大連市西崗街二五六番地（大衙門西邊路北）建築樓房數間向南門面開設慶昇號今已數年多蒙諸君惠顧不勝感激之至今又在門市北部恰順成油坊後身設立大倉庫一處週圍板帳向西大門專辦各種雜穀米面飼養家畜雜糧豆粕粉肥料大麻子粕舖炕白臍苫蓆生熟古鐵燃炭麻袋谷糠棚布紅土缸罎各種新窩棚鍁板園蠶所用葦搭子其他雜品俱全今又在大連管內樂家屯會廟嶺屯字廟嶺前設立萬春苗圃多年經明師專畦植山定子砧木苗又另接妥各種苹果苗桃苗梨苗櫻桃苗美桂香葡萄苗出賣以上各種果苗成績良好高管保足五六尺以上與買主栽植與山東此地水土冷熱最能相宜結果皮色艶美口味淸香較外埠運來之果苗勝強數倍發長的十分茂盛又兼辦有害果樹蟲酸糟液喚果樹過燐酸肥料剪樹枝用剪子果樹園週圍所用茨鐵絲子俱全如有購者請至敝號或敝園接洽無任歡迎至於以上如栽植培養方法不明或害蟲酸糟液及喚果樹過燐酸肥料使用方法不明者以及果樹園內等一切有不明者盡祈惠臨敝號或敝園敝人必詳細指導不悞恐未週知特此聲明

大連市西崗街二五六番地（西崗子大衙門西邊路北）
大連管內樂家屯會廟嶺前一番戶ノ一
電話五八五六番

慶昇號
萬春果園
主人 孫文慶

上海大戲院

三星戲院舊址 日夜開映

六月二十八日起

連映 楊花恨 五天

韓雲珍主演

最近中國第一風騷社會佳片

下期預告 西遊記之 金錢豹

●●英雄氣短　兒女情長

男女之戀愛情慾、人皆以爲穢褻而諱言之、然古人有言、食色性也、巫山雲雨、秦樓風月、皆不學而知、不敎而能、天賦之、情慾、發乎自然、聖人哲士、英雄豪傑、亦難脫此關、所謂英雄氣短、兒女情長是也、由此觀之、情慾之發生、基於生理、固不可抑者、然亦不可縱也、蓋縱則戕身爲害滋大、惟我國人士、往往不知自愛、每因色慾過度、致患生殖器病、而失却天賦之快樂、以陷於悲境者、指不勝屈、良可慨也

不審惟是、且患生殖器病者、必致乏嗣無後、抱恨終天（世間乏嗣者、大半患生殖器病）之憾事、孰有甚於此者乎、本行經營衛生事業、素以濟世爲懷、故特不嫌詞冗、敢進忠告於諸君子、按美國最新出品美育賓藥、功能補腎益精、恢復青春、固有返老還童之效、然於一切生殖器病、尤有卓越絕對之功、雲捲天青之妙、服後沉疴立瘉、陽勢壯盛、藍田種玉、自操左劵、如能常服、則雖六旬之老翁亦能枯陽生稊、重獲石麟、厥功之大、誠不可思議、願我普天下乏嗣者、速來購服、俾彌缺憾、幸勿因循自誤也

美育賓聖藥主治各症列後

返老還童、精枯陽萎、房事早洩、子嗣艱難、手淫斲喪、遺精滑精、神經衰弱、四肢無力、青年早婚、身體虧損、生殖器者發育不全、情慾缺乏、腰腿痠痛、精神委頓、夜不成寐、腦力不足、視力減退、記憶不良、作事善忘、飲食減少、形容憔悴等症、凡一切腎虧腦衰因房事過度、所發生各症者、無論新久、一經服用、立見奇功、轉弱爲强、百發百中、此爲滋補之品、非市上所售、奮興以一時者可比、如無病常服、永保無腎虧陽萎之虞、且體質健壯、精神充足、而人生之快樂、必然得其滿意、功效偉大、非徒自誇、請君一試、便知言之不謬也

購者謹防假冒、查近來有奸商、冒做此藥之牌號、其名目亦類似美育賓相彷、而內中藥料、毫無功效、魚目混珠、意圖影射、稍不詳査、即受其欺、特此聲明、諸君注意也

眞正美育賓之價目每瓶大洋壹元八角
牛打九元　各埠大藥房均有出售

上海江西路六十二號　信昌藥行總經理
分行哈爾濱道外中八道街　信昌藥行

多年不癒腸胃病症　無上妙藥服之立效

愛腑

年久胃腸病

快以（愛腑藥）救治之

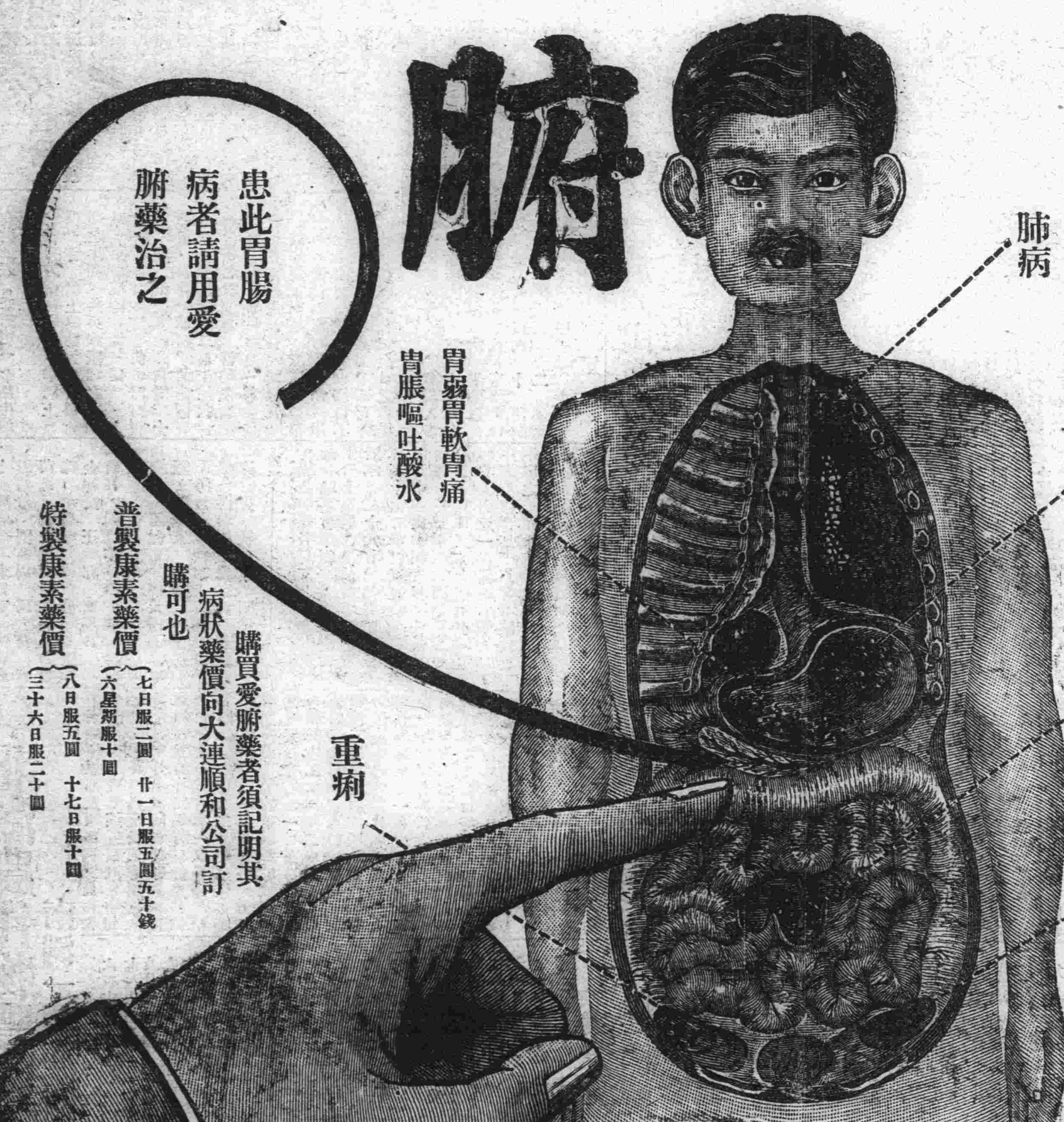

久病不癒之腸胃症難症也亦人不易得見之病初起時雖不覺甚苦久之能使腸胃之機能漸爲衰弱轉成沈痾即腸內生垢血液變膿終則成爲噎膈轉食即胃癌結核潰瘍等危症奚謹將病源列后

一得此病者類皆不思飲食膨悶脹飽時欲作嘔胃口疼痛或瀉肚或走動粘液腸痛而多慮恭腸中時而作響雖日食山珍玉筵身體反見瘦弱衰若保養不良則神敗無力面色更形枯槀此係由肺經而起故障熱咳嗽出盜汗出入氣皆覺不暢因少飲以酒或食不易消化之物立即腹瀉肚痛患以上諸症者每每不介其意殊不知由此便可轉成噎膈轉食等不治之症本公司以慈心渡世故不惜重資悉心製成此藥專治腸胃各病大有起死回生之功回天之力患病諸君連服此藥無不藥到病除誠濟世之慈航也再者有因腸胃病而轉發肺症者連取本公司加料特製之康素藥期之定能保好除根此藥對於肺症發燒咳嗽咯痰及一切胸部疼痛等症素稱爲無上妙藥也

年久之胃腸病其他服用胃病藥止痢藥决不見功效惟腸胃良藥之「愛腑」對於腸胃病實爲一最適切之良藥統治胃腸炎症病因附於腸胃內壁部分者之炎症使粘膜强壯減少粘液之分泌化合硫化水素於大腸特生硫化蒼鉛制止下痢有鎮靜痛苦之特效故而羅胃腸病如何內服此藥愛腑藥能使胃腸健全思進飲食血色既良於營養之吸收合度而體量乃能漸使加重服用此藥於不知不覺之中自能回復其健康無論如何重症經服用特製之愛腑藥一個月份者必能得有滿足之大效果

購買愛腑藥者須記明其病狀藥價向大連順和公司訂購可也

普製康素藥價（七日服二圓　廿一日服五圓五十錢　六星期服十圓）

特製康素藥價（八日服五圓　十七日服十圓　三十六日服二十圓）

下列諸症　非用愛腑　不能奏効

急性腸炎　慢性腸炎　大腸炎　腸癆
腸潰瘍　下痢性盲腸炎及腹膜炎　腸急
性胃炎　慢性胃炎　胃擴張下垂症
胃酸過多症　胃液缺乏症　神經性胃弱
慢性胃弱　胃潰瘍　胃癌（加料一種
專治）初期肺癆　肺癆　肋膜炎等病
服用更有神効　請購服試之

批發處　大連市山縣通九十一番地（電車站北）電話七六〇八　振替大連六三五七番　順和公司

代售處

大連浪速町	日本賣藥會社	撫順東五條	福田藥房
大連西部通	東瀛大藥房	千金寨東街	德泰興藥房
大連歐部通	華泰大藥房	奉天小西關	廣濟堂藥房
大連西崗子	同德藥房	奉天小西關	井上誠昌堂
金州南大街	德記藥房	奉天四平街	大德生藥房
普蘭店平安	德順藥房	鐵嶺西門裡	義和堂藥房
瓦房店鐵西	德記藥房	長春北門外	中西大藥房
營口永世街	東瀛藥房	長春頭道溝	西澤藥房
營口二道街	中西藥房	哈爾濱道外	長壽堂藥房
鞍山赤城町	滿上藥舖	哈爾濱道外	泰華西藥行
遼陽佟家街	安達藥房	吉林新開街	森泰號藥房
遼陽西大街	義和堂藥房	齊齊哈爾城	稻野富山堂

藥價（郵費每盒一角）

愛腑　三日半服七十五錢、七日服一圓五十錢、十五日服三圓、四十日服七圓加料特製十日服五圓、二十一日服十圓、三十三日服十五圓、七十日服三十圓